Amt Grabow

Grabower Amtsanzeiger

Amtliches Mitteilungsblatt des Amtes Grabow,
der Gemeinden Balow, Brunow, Dambeck, Eldena, Gorlosen, Karstädt, Kremmin, Muchow,
Milow, Möllenbeck, Prislich, Zierzow und der Stadt Grabow

18. Jahrgang | Ausgabe 08 Freitag, den 5. August 2022

Was Bürgermeisterin Kathrin Heiden in ihrer Gemeinde Gorlosen besonders fasziniert lesen Sie auf Seite 15.

Anzeigen

Hier will ich wohnen!

WBV GRABOW

WBV Wohnungsbau- und Wohnungsverwaltungsgesellschaft mbH Grabow
Kirchenstraße 19 · 19300 Grabow · E-Mail: info@wbv-grabow.de
Tel. 03 87 56 2 80 10
WWW.WOHNEN-IN-GRABOW.DE

REISEBÜRO Weber
KREUZFAHRTEN, PAUSCHAL-, BUS- UND AUTOREISEN U. V. M.
Bei uns sind Sie in den besten Händen!
Denken Sie jetzt schon an Ihren Winterurlaub!
Am Marstall 4
19288 Ludwigslust
Tel.: 03874 - 663856
Marktstraße 25
19300 Grabow
Tel.: 038756 - 37326
E-Mail: urlaub@weber-reisebuero.de · www.weber-reisebuero.de

Postwurfsendung sämtliche Haushalte

Inhaltsverzeichnis

Amtlicher Teil	Seite
Öffentliche Bekanntmachungen	3
Informationen aus der Verwaltung	7
Nichtamtlicher Teil	
Die Amtsfeuerwehr informiert	9
Kinder- und Jugendarbeit	11
Neues aus dem Amtsbereich	14
Veranstaltungen	21
Kirchliche Nachrichten	25
Sonstiges	26

Die nächste Ausgabe erscheint am 2. September 2022. Redaktionsschluss dafür ist der 19. August 2022.

Öffnungszeiten des Amtes Grabow

Achtung geänderte Besucherregelungen in den Verwaltungsgebäuden! Bitte tragen Sie beim Betreten der Amtsgebäude einen medizinischen Mund-Nasenschutz.

Rufnummer Zentrale:	038756 503-0
montags/dienstags/freitags:	09:00 - 12:00 Uhr
mittwochs:	geschlossen
donnerstags:	09:00 - 12:00 Uhr/ 14:00 - 18:00 Uhr

Der Bürgerservice (Meldestelle, Kasse, Bürgerbüro) ist geöffnet:

montags:	09:00 - 12:00 Uhr
dienstags:	09:00 - 12:00 Uhr/ 14:00 - 18:00 Uhr
donnerstags:	09:00 - 12:00 Uhr/ 14:00 - 18:00 Uhr
freitags:	09:00 - 12:00 Uhr

Ab 1. August 2022 ist der Besuch der Meldestelle mit und ohne Termin möglich. In allen Bereichen gilt weiterhin die Einhaltung der geltenden Hygienevorschriften sowie das Tragen eines medizinischen Mund-Nasen-Schutzes. Wir bitten um Verständnis für diese Maßnahme.

Sprechzeiten der Bürgermeister*innen der Amtsangehörigen Gemeinden

Balow	nach telefonischer Vereinbarung unter 0172 6037380
Brunow	nach telefonischer Vereinbarung unter 038721 20266 (nach 17:00 Uhr)
Dambeck	nach telefonischer Vereinbarung unter 0172 4333719
Eldena	nach telefonischer Vereinbarung unter 0172 4417428
Gorlosen	jeden 1. und 3. Dienstag im Monat 18:00 - 19:00 Uhr sowie nach telefonischer Vereinbarung unter 0174/9082887
Karstädt	jeden 1. und 3. Donnerstag im Monat 15:00 - 18:00 Uhr
Kremmin	nach telefonischer Vereinbarung unter 038756 24183
Milow	nach Vereinbarung
Muchow	nach telefonischer Vereinbarung unter 038752 80744
Möllenbeck	nach telefonischer Vereinbarung unter 0172 7222383
Prislich	nach telefonischer Vereinbarung unter 038756 22824
Zierzow	nach telefonischer Vereinbarung unter 0173 2477632

Rufnummern Rettungsdienst und Feuerwehr

Zentraler Notruf: 112
Krankentransporte
(Anmeldungen, Nachfragen): 0385 5000217
Integrierte Leistelle Westmecklenburg: 0385 5000219
Faxanschluss: 0385 5000220
E-Mail: ..... ilwm@schwerin.de
Amt für Rettungsdienst
Brand- und Katastrophenschutz Stadt Schwerin: 0385 50000

Sonstige Notrufnummern

WBV Grabow 038756 28010
Wohnungsgenossenschaft „An der Elde“ eG 038756/27115
Stadtwerke LWL/Grabow ..... 03874 /414-414
ZkWAL 0172 3838681
AZV Fahlenkamp ..... 03874 663030 oder 0170 7658861

IMPRESSUM:

Mitteilungsblatt mit amlichen Bekannmachungen des Amtes Grabow, der Gemeinden Balow, Brunow, Dambeck, Eldena, Gorlosen, Karstädt, Kremmin, Muchow, Milow, Möllenbeck, Prislich, Zierzow und der Stadt Grabow

Herausgeber, Druck und Verlag: **LINUS WITTICH Medien KG**
Röbeler Straße 9, 17209 Sietow, Telefon 039931/57 90, Fax 039931/5 79-30
E-Mail: info@wittich-sietow.de, **www.wittich.de**

Verantwortlich für den amtlichen Teil: Amt Grabow, Die Amtsvorsteherin,
Redaktionskreis des Amtes Grabow, Am Markt 1, 19300 Grabow,
Tel. 038756 503-0, Fax 038756 50347,
E-Mail: info@grabow.de, Internet: www.grabow.de
Textbeiträge bitte in digitaler Form an: n.dreyer@grabow.de
Verantwortlich für den nichtamtlichen Teil: Mike Groß (V. i. S. d. P.)
unter Anschrift des Verlages
Verantwortlich für den Anzeigenteil: Jan Gohlke unter Anschrift des Verlages

Anzeigen: anzeigen@wittich-sietow.de

Auflage: 6.714 Stück, Erscheinung: monatlich
Vertrieb: Deutsche Post AG, an sämtliche Haushalte
Postbezug für außerhalb des Vertriebsbereiches wohnende Grabower über den Verlag

Wir bitten zu beachten, dass aus technischen Gründen Mails mit einem Datenvolumen von mehr als 10 MB nicht empfangen werden.
Wir bitten daher darum Bilder entsprechend zu verkleinern oder in einzelnen Mails zu verschicken!

Es besteht kein Anspruch auf eine Veröffentlichung von eingereichten Beiträgen. Namentlich gekennzeichnete Artikel geben die Meinung des Verfassers wieder, der auch verantwortlich ist. Die Redaktion behält sich das Recht der auszugsweisen Wiedergabe von Zuschriften vor. Einsendungen von Parteien, politischen Vereinigungen oder sonstigen politischen Interessengruppen können nicht berücksichtigt werden. Unverlangt eingesandtes Text- und Bildmaterial wird nicht zurückgesandt. Für Text-, Anzeigenveröffentlichungen und Fremdbeilagen gelten unsere allgemeinen Geschäftsbedingungen und unsere zz. gültige Anzeigenpreisliste. Für nicht gelieferte Zeitungen infolge höherer Gewalt oder anderer Ereignisse kann nur Ersatz des Betrages für ein Einzelexemplar gefordert werden. Weitergehende Ansprüche, insbesondere auf Schadensersatz, sind ausdrücklich ausgeschlossen. Vom Kunden vorgegebene HKS-Farben bzw. Sonderfarben werden von uns aus in 4c-Farben gemischt. Dabei können Farbabweichungen auftreten, genauso wie bei unterschiedlicher Papierbeschaffenheit. Deshalb können wir für eine genaue Farbwiedergabe keine Garantie übernehmen. Diesbezügliche Beanstandungen verpflichten uns zu keiner Ersatzleistung. Die Vervielfältigungs- und Nutzungsrechte der hier veröffentlichten Fotos, Bilder, Grafiken, Texte und auch Gestaltung liegen beim Verlag. Vervielfältigung nur mit schriftlicher Genehmigung des Urhebers.

WITTICH MEDIEN
LINUS WITTICH
Lokal informiert. Druck. Internet. Mobil.

Amtlicher Teil

Amtliche Bekanntmachungen

Öffentliche Stellenausschreibung

Die WBV Wohnungsbau- und Wohnungsverwaltungsgesellschaft mbH Grabow (WBV Grabow) verwaltet und bewirtschaftet 635 Wohnungen aus eigenem Bestand in denen über 1300 Menschen leben und darüber hinaus über 210 Wohn- und Gewerbeeinheiten für Dritte. Gesellschafter sind die Stadt Grabow und die Gemeinde Prislich.

Wir suchen zum 01.01.2023 zur Fortsetzung der erfolgreichen Geschäftsentwicklung im Rahmen einer altersbedingten Nachfolgeregelung einen

Geschäftsführer (m/w/d)

Das Aufgabengebiet umfasst:
- die Gesamtverantwortung für die Gesellschaft, einschließlich Immobilien- und Finanzmanagement, Wirtschafts- und Investitionsplanung
- Repräsentation des Unternehmens und Vertretung gemäß der Pflichten nach GmbH-Gesetz, HGB und der Kommunalverfassung
- Entwicklung und Durchführung von Maßnahmen zum Erreichen der Unternehmensziele
- Definition der strategischen Ausrichtung des Unternehmens in enger Abstimmung mit den Organen der Gesellschaft und den Zielen der Gesellschafter
- Vorbereitung und Durchführung von Gesellschafterversammlungen und Aufsichtsratssitzungen sowie die Umsetzung der dort gefassten Beschlüsse
- Förderung und Umsetzung des kommunalen Dienstleistungs- und Servicegedankens
- Koordination der Öffentlichkeits- und Netzwerkarbeit
- Führungsverantwortung für ein Team von mehr als 10 Mitarbeitern

Persönlich zeichnen Sie sich aus durch:
- eine teamorientierte Führungspersönlichkeit mit ausgeprägter sozialer Kompetenz
- Entscheidungs- und Umsetzungsstärke
- eine hohe Kommunikationskompetenz und Erfahrungen im Konfliktmanagement
- ein hohes Maß an Selbstständigkeit, Integrität und Begeisterungsfähigkeit
- unternehmerisches Denken und Handeln mit kaufmännischem und technischem Sachverstand
- eine ausgeprägte Kundenorientierung

Wir bieten Ihnen:
- ein interessantes Aufgabengebiet mit großem Gestaltungsspielraum
- eine angemessene Vergütung
- ein Dienstfahrzeug, auch zur privaten Nutzung
- ein engagiertes und motiviertes Mitarbeiterteam
- Möglichkeiten der kontinuierlichen Weiterbildung
- Unterstützung bei einem ggf. familienfreundlichen Zuzug in die Region

Sie sollten sich angesprochen fühlen, wenn:
- Sie über mehrjährige Erfahrungen in der Immobilienwirtschaft und in den oben beschriebenen Aufgabengebieten verfügen
- Sie ein abgeschlossenes (Fach-) Hochschulstudium im Bereich der Bauwirtschaft, Immobilienwirtschaft oder eine vergleichbare immobilienspezifische Ausbildung mit entsprechenden Zusatzqualifizierungen, mitbringen
- Sie operative Kenntnisse haben in den Bereichen:
  - Wohnungswirtschaft
  - Facility Management
  - Projektmanagement (kaufmännisch und technisch)
  - persönliche Erfahrungen in der Funktion des Bauherrn wären wünschenswert
- Sie über Erfahrungen in der Zusammenarbeit mit Entscheidungsträgern in Politik und Verwaltung, Aufsichts- und Mitbestimmungsgremien verfügen
- Sie Erfahrungen und Kenntnisse über die kommunale Wohnungswirtschaft sowie ggf. den Umgang mit Förderinstrumenten vorweisen können
- Sie die Bereitschaft haben, auch Termine in den Abendstunden wahrzunehmen
- Sie den Führerschein Klasse B besitzen

Schwerbehinderte Bewerber (m/w/d) werden bei gleicher Eignung, Befähigung und fachlicher Leistung bevorzugt berücksichtigt.

Bitte richten Sie Ihre aussagekräftige Bewerbung mit Gehaltsvorstellung **bis zum 28.08.2022** an die

Stadt Grabow
Die Bürgermeisterin
Am Markt 01, 19300 Grabow

oder vorzugsweise per E-Mail an buergermeisterin@grabow.de (Hinweis: Übersendung per E-Mail, fassen Sie bitte die Bewerbungsunterlagen in einer Datei im PDF-Format zusammen).
Bitte beachten Sie die Datenschutzhinweise im Zusammenhang mit dem Bewerbungsverfahren gem. Art. 13 Abs. 1 EU-Datenschutzgrundverordnung (DSGVO) unter https://www.grabow.de/wp-content/uploads/2021/09/Information-nach-Artikel-13-und-14-DS-GVO-zum-Bewerbungsverfahren.pdf
Eingereichte Bewerbungsunterlagen werden nicht zurückgesandt und nach Abschluss des Auswahlverfahrens vernichtet.
Mit der Bewerbung verbundene Kosten können nicht erstattet werden.

Auskünfte zu der ausgeschriebenen Stelle erteilt Ihnen Herr Möller unter der Rufnummer 038756 503-18 oder der voran genannten E-Mail-Adresse.
Informationen zur WBV Grabow finden Sie unter https://wbv-grabow.de/

Stellenausschreibung

Die **WBV** Wohnungsbau- und Wohnungsverwaltungsgesellschaft mbH Grabow ist ein kommunales Unternehmen. Wir vermieten und verwalten ca. 850 Wohn- und Gewerbeeinheiten in der „Bunten Stadt“ an der Elde und näheren Umgebung.

Wir beabsichtigen ab sofort oder zu einem späteren Zeitpunkt die Position

Immobilienkaufmann (m/w/d)

neu zu besetzen.

Ihre Aufgaben:
Gesamtverantwortung für einen zugeordneten Wohnungsbestand insbesondere:
- Neuvermietung, Vertragsgestaltung
- Mieterservice, Reparaturservice
- Begleitung von Instandhaltungs- und Modernisierungsmaßnahmen
- Buchen von Instandhaltungs- und Betriebskostenrechnungen
- Erstellen von Betriebskosten- und Alleineigentümerabrechnungen

Ihr Profil:
- abgeschlossene Ausbildung als Immobilienkaufmann (m/w/d) oder vergleichbare kaufmännische Ausbildung
- Freude am Umgang mit Menschen, gute Kommunikations- und Teamfähigkeit
- kundenfreundliches, sicheres und verbindliches Auftreten sowie Geschick im Umgang mit Mietern und Geschäftspartnern
- engagiertes und selbstständiges Arbeiten
- gute Kenntnisse in MS-Office, Anwenderkenntnisse in Wodis Sigma wären vorteilhaft

Wir bieten Ihnen:
- eine angenehme Arbeitsatmosphäre in einem motivierten, erfolgsorientierten Team
- Möglichkeiten der beruflichen Weiterbildungen
- eine betriebliche Altersvorsorge sowie betriebliche Krankenversicherung
- eine unbefristete 37 Stunden Vollzeitstelle, die Möglichkeit zur Teilzeitarbeit besteht
- 29 Tage Urlaub

Ihr Interesse geweckt?
Wir freuen uns auf Ihre Bewerbung. Bitte richten Sie Ihre vollständigen Bewerbungsunterlagen mit Angabe der Gehaltsvorstellungen und frühestmöglichen Arbeitsbeginn bis 31.08.2022 per E-Mail an **kruse@wbv-grabow.de** oder an

WBV Wohnungsbau- und
Wohnungsverwaltungsgesellschaft mbH Grabow
z. H. Frau Kruse,
Kirchenstr. 19, 19300 Grabow

Amtliche Bekanntmachung der Gemeinde Eldena

Genehmigung der 5. Änderung des Flächennutzungsplans der Gemeinde Eldena

Anlage: Gebietsabgrenzung

Die von der Gemeindevertretung der Gemeinde Eldena am 09.09.2021 beschlossene 5. Änderung des Flächennutzungsplans einschließlich Begründung ist dem Landkreis Ludwigslust-Parchim am 25.01.2022 gem. § 6 des Baugesetzbuchs (BauGB)[1] zur Genehmigung vorgelegt worden. Der Landkreis Ludwigslust-Parchim hat die 5. Änderung des Flächennutzungsplans mit Schreiben vom 20.06.2022 genehmigt.

Der räumliche Geltungsbereich der 5. Änderung des Flächennutzungsplans ist der nachstehenden Gebietsabgrenzung zu entnehmen.
Mit der Bekanntmachung im amtlichen Mitteilungsblatt des Amtes Grabow wird die 5. Änderung des Flächennutzungsplans wirksam.

Die 5. Änderung des Flächennutzungsplans einschließlich Begründung sowie eine zusammenfassende Erklärung gem. § 6a Abs. 1 BauGB können im Amt Grabow während der Öffnungszeiten von jedermann eingesehen werden. Ein Terminwunsch außerhalb der Sprechzeiten ist vorher unter der Durchwahl 038756/503-83 zu vereinbaren. Jedermann kann über den Inhalt der 5. Änderung des Flächennutzungsplans umfassend Auskunft verlangen.

Gem. § 6a Abs. 2 BauGB wird die 5. Änderung des Flächennutzungsplans mit der Begründung und der zusammenfassenden Erklärung auf der Homepage des Amtes Grabow / Amtsgemeinden / Gemeinde Eldena / Ortsrecht unter dem Link
https://www.grabow.de/5-aenderung-des-flaechennutzungsplans-der-gemeinde-eldena/
in das Internet eingestellt und kann dort abgerufen werden.

Gem. § 215 Abs. 2 BauGB wird darauf hingewiesen, dass eine nach § 214 Abs. 1 Satz 1 Nr. 1 bis 3 des Baugesetzbuchs beachtliche Verletzung der dort bezeichneten Verfahrens- und Formvorschriften und nach § 214 Abs. 3 Satz 2 BauGB beachtliche Mängel des Abwägungsvorgangs unbeachtlich sind, wenn diese Verletzungen oder Mängel nicht innerhalb eines Jahres nach dieser Bekanntmachung der 5. Änderung des Flächennutzungsplans schriftlich gegenüber der Gemeinde Eldena geltend gemacht worden sind. Der Sachverhalt, der die Verletzung begründen soll, ist darzulegen.

Ein Verstoß gegen Verfahrens- und Formvorschriften, die in der Kommunalverfassung für das Land Mecklenburg-Vorpommern[2] enthalten oder aufgrund dieses Gesetzes erlassen worden sind, kann gem. § 5 Abs. 5 KV M-V nach Ablauf eines Jahres seit dieser Bekanntmachung nicht mehr geltend gemacht werden, sofern er nicht innerhalb der Jahresfrist schriftlich unter Bezeichnung der verletzten Vorschrift und der Tatsache, aus der sich der Verstoß ergibt, gegenüber der Gemeinde Eldena geltend gemacht wird. Eine Verletzung von Anzeige-, Genehmigungs- oder Bekanntmachungsvorschriften kann abweichend von Satz 1 stets geltend gemacht werden.

Eldena, den 18.07.2022

Oliver Kann Siegel
Bürgermeister Gemeinde Eldena

---

[1] Baugesetzbuch (BauGB) i. d. Fass. d. Bekanntmachung v. 03.11.2017 (BGBl. I S. 3634), zuletzt geändert durch Art. 9 d. Gesetzes v. 10.09.2021 (BGBl. I S. 4147)
[2] Kommunalverfassung für das Land Mecklenburg-Vorpommern (Kommunalverfassung - KV M-V) vom 13. Juli 2011 (GVOBl. M-V 2011 S. 777) zul. geändert durch Art. 1 des Gesetzes vom 23.07.2019 (GVOBl. M-V S. 467)

Gemeinde Eldana
Amt Grabow
Landkreis Ludwigslust-Parchim

5. Änderung des Flächennutzungsplans

Gebietsabgrenzung

Kartengrundlage: DTK 10
© GeoBasis-DE/MV 2018

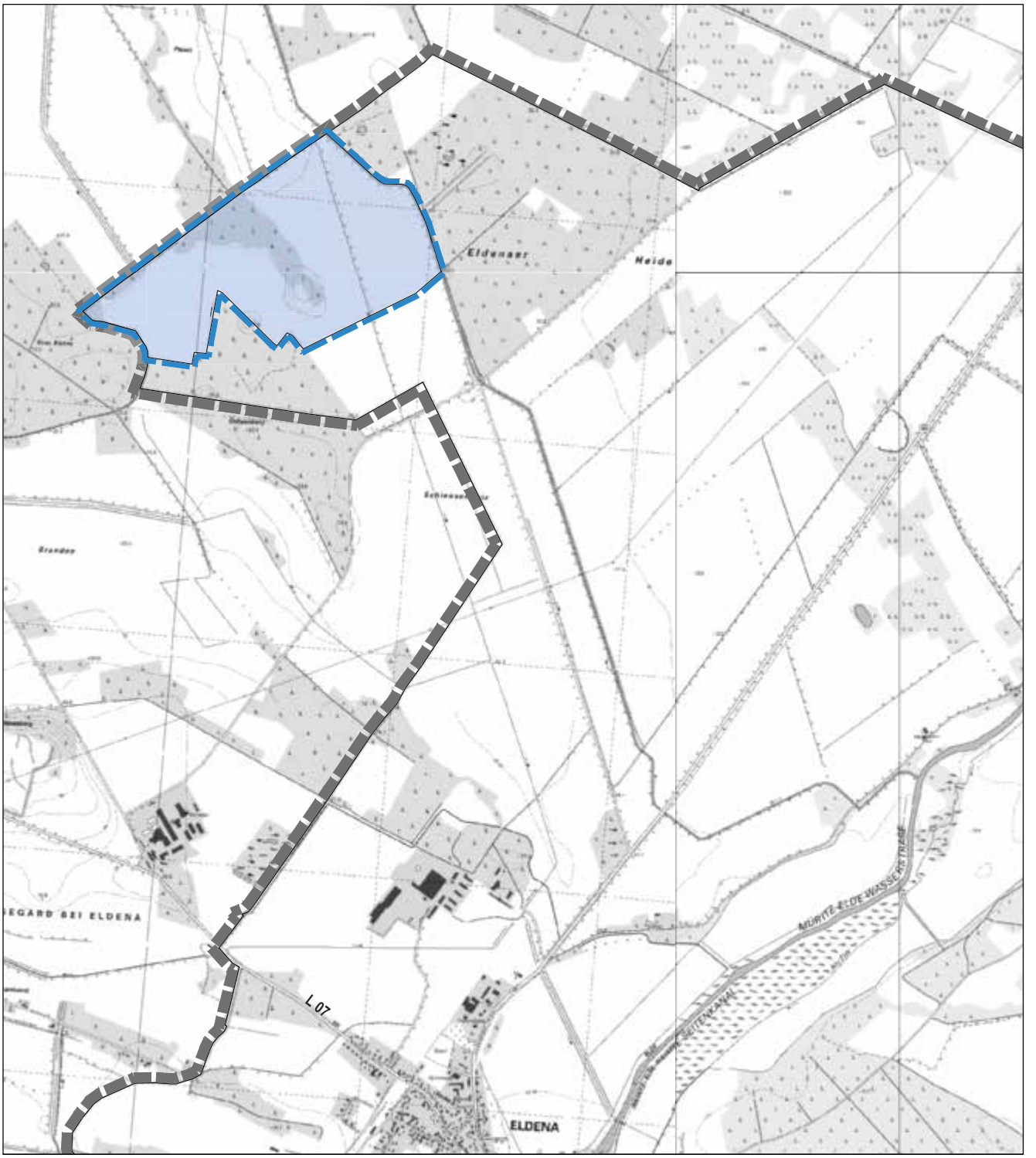

Der räumliche Geltungsbereich der 5. Änderung des Flächennutzungsplans befindet sich im Nordwesten des Gemeindegebiets, wie dargestellt.

Geltungsbereich der 5. Änderung des Fächennutzungsplanes

Öffentliche Stellenausschreibung

Das Amt Grabow beabsichtigt zum nächstmöglichen Termin die Teilzeitstelle mit 35 Wochenstunden

Schulsozialarbeiter (m/w/d)

zu besetzen. Der Einsatz ist an den Grundschulen in Grabow, Eldena und Balow vorgesehen.

Das Arbeitsverhältnis richtet sich nach den Bestimmungen des Tarifvertrages für den öffentlichen Dienst (TVöD). Die Zahlung des Entgelts erfolgt bei Erfüllung der persönlichen und tariflichen Voraussetzungen bis zur **Entgeltgruppe 9b** TVöD/VKA.

Bitte richten Sie Ihre aussagekräftige Bewerbung bis zum **28.08.2022** an das

Amt Grabow
Die Amtsvorsteherin
Am Markt 01
19300 Grabow

oder vorzugsweise per E-Mail an **info@grabow.de**. Bei Übersendung per E-Mail, fassen Sie bitte die Bewerbungsunterlagen in einer Datei im PDF-Format zusammen.

Schwerbehinderte Bewerber (m/w/d) werden bei gleicher Eignung, Befähigung und fachlicher Leistung bevorzugt berücksichtigt.

Die vollständige Ausschreibung finden Sie unter dem Link:
https://www.grabow.de/verwaltung/karriere/

gez. Kriemhild Kant
Amtsvorsteherin

Westprignitzer Trinkwasser- und Abwasserzweckverband

Amtliche Bekanntmachung

Bekanntmachung des Westprignitzer Trinkwasser- und Abwasserzweckverbandes über die Satzung zum Wirtschaftsplan 2022

Wirtschaftsplan Trinkwasser 2022

Zusammenstellung nach § 14 Abs. 1 EigV für das Wirtschaftsjahr 2022

Auf Grundlage des § 7 Nr. 3 und des § 14 Absatz 1 der Eigenbetriebsverordnung hat die Verbandsversammlung durch Beschluss vom 29. November 2021 den Wirtschaftsplan für das Wirtschaftsjahr 2022 festgestellt.

		Plan 2022 EUR
1.	**Es betragen**	
1.1.	**Im Erfolgsplan**	
	die Erträge	**3.145.334**
	die Aufwendungen	**3.034.355**
	der Jahresgewinn	**110.979**
1.2.	**Im Finanzplan**	
	Mittelzufluss/Mittelabfluss aus laufender Geschäftstätigkeit	**841.563**
	Mittelzufluss/Mittelabfluss aus der Investitionstätigkeit	**-3.319.000**
	Mittelzufluss/Mittelabfluss aus der Finanzierungstätigkeit	**1.910.145**
2.	**Es werden festgesetzt**	
2.1.	**Der Gesamtbetrag der Kredite auf**	**2.000.000**
	davon im Vorjahr bereits kommunalaufsichtlich genehmigt	1.000.000
2.2.	**Der Gesamtbetrag der Verpflichtungsermächtigungen**	**0**
2.3.	**Die Verbandsumlage**	**0**

Der Wirtschaftsplan tritt zum 01. Januar 2022 in Kraft.

Perleberg, den 20.06.2022

gez. Klann Siegel
Verbandsvorsteherin

Hinweis:
Die rechtsaufsichtliche Genehmigung für den Punkt 2.1. der Satzung zum Wirtschaftsplan 2022 ist durch den Landrat des Landkreises Prignitz als allgemeine untere Landesbehörde mit Datum vom 13. Juni 2022, Aktenzeichen 12.02 schu - 26/ 2022, erstellt worden.

Jeder kann in den Wirtschaftsplan einschließlich Anlagen in den Geschäftsräumen des Westprignitzer Trinkwasser- und Abwasserzweckverbandes Perleberg, Quitzower Straße 48 in Zi. 2.07 während der üblichen Dienststunden Einsicht nehmen.

Westprignitzer Trinkwasser- und Abwasserzweckverband

WTAZV

Tourenplan für die Entleerung von Sammelgruben und Kleinkläranlagen im Gebiet des Amtes Grabow

August 2022

Anmeldung: **Mo., 07:00 - 16:00 Uhr;**
Mi., 07:00 - 12:00 Uhr und
Do., 07:00 - 16:00 Uhr
Tel.: 03876 799833

Ortsteil	August 2022
Bauerkuhl	17.08.
Brunow	
Klüß	

Wir bitten darum, Termine vorausschauend, mindestens 14 Tage vorab und entsprechend der Übersicht, anzumelden. Bereits vereinbarte Daueraufträge sind den oben aufgeführten Entsorgungsterminen angepasst.
Bitte beachten Sie, dass die Entleerung von Fäkalwasser und Fäkalschlamm aus Sammelgruben und Kleinkläranlagen ohne biologische Reinigungsstufe mindestens einmal jährlich erfolgen muss. Für Kleinkläranlagen mit biologischer Reinigungsstufe sollte ein Termin zur Abfuhr bei Bedarf und nach Empfehlung Ihrer Wartungsfirma vereinbart werden. Wir empfehlen, einen Entsorgungsrhythmus von 3 Jahren nicht zu überschreiten.

Informationen aus der Verwaltung

Aufruf zum

Stadtradeln 2022

Seid in diesem Jahr wieder dabei, viele Fahrradkilometer für Ludwigslust zu sammeln. Seit 2008 treten deutschlandweit KommunalpolitikerInnen und BürgerInnen für mehr Klimaschutz und Radverkehr in die Pedale.

Wir, das Amt Grabow sind vom 03.09. bis 23.09.2022 mittlerweile zum zweiten Mal in Folge mit von der Partie.
In diesem Zeitraum können Mitglieder des Kommunalparlaments sowie alle BürgerInnen und alle Personen des Amtes Grabow, auch die in und um Grabow arbeiten, einem Verein angehören oder eine Schule besuchen bei der Kampagne STADTRADELN des Klima-Bündnis mitmachen und möglichst viele Radkilometer für unser Amt sammeln.

Für das Team mit den meisten geradelten Kilometer wartet auch dieses Jahr eine Überraschung!
Anmelden können sich Interessierte schon jetzt unter https://www.stadtradeln.de/amt-grabow anmelden.

In dem o. g. Aktionszeitraum gibt es viele Möglichkeiten mit Freunden, Arbeitskollegen, Verwandten, Bekannten oder allein kräftig in die Pedale zu treten.

Gemeinsamer STADTRADELN-Auftakt im Städteverbund am 03. September 2022

In diesem Jahr findet die Aktion STADTRADELN vom 03. - 23.09.2022 zeitgleich in den Amtsgemeinden Grabows und Neustadt-Glewe sowie der Stadt Ludwigslust statt. Dabei wollen wir dem Auftakt besondere Aufmerksamkeit schenken. Als Ansporn für die Radler der drei Städte, möglichst viele Kilometer zu sammeln, wird es einen Stadtradelwanderpokal Städteverbund für das Amt bzw. die Stadt mit den meisten Kilometern pro Einwohner **erstmalig in diesem Jahr** geben.

Am **Samstag, dem 03. September 2022** sind im Städteverbund **von 10:00 bis 17:00 Uhr** kleine Events geplant.

- In Neustadt-Glewe findet eine CO_2-Messe auf der Burg zum Thema Klimaschutz, Nachhaltigkeit und damit verbundenen Innovationen statt.
- In Ludwigslust wird ein Regionalmarkt auf dem Alexandrinenplatz und eine Ausstellung mit Fahrrädern im Rathaus organisiert.
- Grabow plant etwas im Waldbad der Stadt.

Es wird an dem Tag verschiedene Aktionen rund um das Rad geben, Musik, regionale Gastronomie sowie Kinderattraktionen. Alle 3 Städte können mit dem Rad angesteuert und so schon viele Kilometer gesammelt werden.

Wir freuen uns jetzt schon, wieder gemeinsam mit Euch für mehr Radförderung, Klimaschutz und Lebensqualität in die Pedale zu treten! Seid am 03. September beim STADTRADELN-Auftakt mit dabei, egal ob als aktiver Radfahrer oder Zuschauer.

Am Sonntag, den 04.09. um 10:00 Uhr ist der Startschuss für die 3. Velolust vor dem Ludwigsluster Rathaus (Anmeldung ab 8:00 Uhr in der Lulu-Info). Die Tour führt 40 Kilometer durch die Region. Freuen Sie sich auf ein buntes Programm mit Musik, Kunst, Kultur, Kulinarik sowie Informationen und Aktionen rund ums Rad.

Kontakt für weitere Informationen:

Neustadt-Glewe:	Karen Tappe 038757-50066 k.tappe@neustadt-glewe.de Max Haefke 0159 01863092 m.haefke@neustadt-glewe.de
Ludwigslust:	Christin Pingel 03874 526200 Stadtmarketing Henrik Wegner 03874 526236 wirtschaft@ludwigslust.de
Grabow:	Nele Dreyer 038756-50314 info@grabow.de

Eine Kampagne des Klima-Bündnis

Wer hat Lust, Grabow mitzugestalten?

ZWK
Zukunftswerkstatt Kommunen

Einladung zu den Workshops

Du und dein Grabow - wie sieht es für dich aus?

In der Demografiewerkstatt Kommunen (DWK) haben wir in den vergangenen Jahren gemeinsam Zukunftsaufgaben für Grabow beleuchtet und erste Projekte gestartet.
Mit der Zukunftswerkstatt Kommunen (ZWK) soll hier angeknüpft werden.

Um strukturiert in die Arbeit zu starten, haben wir vier Workshops mit Themenschwerpunkten vorbereitet, zu denen ich alle herzliche einlade, die Lust haben, unsere Stadt mitzugestalten. Die Treffen finden jeweils im **Generationentreff „Fritz-Reuter-Haus“, Kießerdamm 19 a, 19300 Grabow statt.**

16. August 2022 | 16:00 bis 17:30 Uhr | „Jugend mit Zukunft in Grabow“

„Die Jugendlichen brauchen ein Forum, um ihre Ideen für die Zukunft zu kommunizieren und ein attraktives Jugendumfeld mitzugestalten. Dazu braucht es Formate der Beteiligung und Orte mit Begleitung - auch für Aufgaben der Integration.“

16. August 2022 | 18:00 bis 19:30 Uhr | „Leben & Arbeiten - Grabow für alle“

„Für eine lebenswerte Heimatstadt braucht es einen gut aufgestellten Handel und eine starke Wirtschaft. Aber auch ein respektvolles Miteinander und das Wissen um unterschiedliche Bedürfnisse und Erwartungen einzelner Bevölkerungsgruppen sind wichtig, damit wir ein ‚Grabow für ALLE‘ sind.“

16. August 2022 | 20:00 bis 21:30 Uhr | „Vereine für ein Leben in Grabow“

„Die Lebensqualität wird maßgeblich durch die Aktivitäten der Vereine mitgestaltet. Alle Generationen werden hier adressiert und als Gemeinschaft verbunden. Vereine leisten alltäglich Integration von Zugezogenen. Dafür braucht es unterstützende Strukturen, eine gute Sichtbarkeit und Anerkennung.“

17. August 2022 | 10:00 bis 11:30 Uhr | „Geschichte(n) und Erleben“

„Identität wird durch Herkunft mitbestimmt uns sollte erlebbar sein. Insbesondere für das anstehende 775-jährige Stadtjubiläum ist Geschichte mit Geschichten darzustellen und schafft so eine Basis für Identität und Integration.“

Gemeinsam mit allen Grabowerinnen und Grabowern wollen wir in diesen Workshops die Themen mit Leben füllen, bestehende Aktivitäten hier einordnen und neue Maßnahmen und Projekte entwickeln.

Wir freuen uns über eine kurze Rückmeldung bis zum 10.08.2022 (info@grabow.de, Tel. 038756 503-14), an welchen Workshops Sie teilnehmen. Bringen Sie gern weitere Interessierte mit. Auch Kurzentschlossene sind herzlich willkommen. Es besteht die Möglichkeit digital an dem Workshop teilzunehmen. Der Link wird vorab bereitgestellt.
Ich freue mich sehr auf Sie, Ihre Ideen und Ihre Mitarbeit!

Herzlichst

Kathleen Bartels
Bürgermeisterin

Gefördert vom:

Bundesministerium für Familie, Senioren, Frauen und Jugend

Ein Projekt von:

kompetenzz

PS: Die ersten Ergebnisse der Workshops sollen bei einer gemeinsamen Veranstaltung vorgestellt werden. Vielleicht ergeben sich dort noch weitere Ideen? Also, schon mal **im Kalender vormerken: Donnerstag, 01.09.2022**.
Details gibt es rechtzeitig vorab.

Nichtamtlicher Teil

Die Amtsfeuerwehr informiert

Jahreshauptversammlung Jugendfeuerwehr Eldena

Die zurückliegenden zwei Jahre waren auch für die jüngsten Kameraden der Freiwilligen Feuerwehr Eldena turbulent. 2019 haben sich alle Beteiligten zur letzten Jahreshauptversammlung getroffen. Doch durch diese alljährliche Tradition hat die Pandemie bis zum 1. Juli einen Strich gezogen und so fanden sich die Kinder, Jugendlichen, Betreuer, Unterstützer, Eltern, Bürgermeister Oliver Kann, Wehrführer Hannes Herer, Amtsjugendfeuerwehrwart Steffen Hoffmann und Ehrenmitglied Volker Wilke sowie weitere Gäste am Freitagabend ein um über die vergangen beiden Jahre Fazit zu ziehen.
Gleich nach der Begrüßung legte Rike Höfert den Bericht über die vergangenen beiden Jahre ab. 2020 verlief für die Mädchen und Jungen erst einmal wie gewohnt mit Fitness-, Kraft-, Ausdauertraining und sportlichen Spielen. Bereits ab März musste der Ausbildungsbetrieb auf Grund des Lockdowns vorerst ruhen. Im Zuge dessen wurde auch der Amtsfeuerwehrtag und die Vorbereitung auf diesen abgesagt. Erst ab August konnten sich die Nachwuchsbrandschützer wieder treffen. Knoten und Stiche, Geräte- und Fahrzeugkunde, Funkausbildung sowie die Grundlagen der Einheiten im Lösch- und Hilfeleistungseinsatz (FwDV 3) und Unfallverhütungsvorschriften waren Themen in den nächsten Monaten. Theorie und Praxis bauten die Ausbilder immer wieder spielerisch ein und die Jungkameraden hatten viel Spaß. Ab November wurde die Viruslage ernster, doch dieses Mal waren die Betreuer vorbereitet und boten den Mädchen und Jungen abwechslungsreiche Online-Dienste an. Auch hier blieb es nicht bei der faden Theorie, denn auch diese Einheiten wurden spielerisch und abwechslungsreich aufbereitet. Bis Mai traf sich dich Jugendfeuerwehr weiterhin virtuell. Zu Ostern ließ sich der Jugendwart Christian Wilke etwas ganz Besonderes einfallen. Ein Osterrätsel

führte die teilnehmenden Jugendlichen zum Gerätehaus, wo eine kleine Überraschung auf sie wartete.
In Präsenz bereiteten sich die Heranwachsenden schließlich auf ihre Leistungsspange vor. Zu altbekannten Themen kamen in den nächsten Wochen auch Gewässerausbildung, Umgang mit wasserführenden Armaturen und Reinigung von Ausrüstung, Fahrzeugen und der Wache. Eine zusätzliche Tradition, die Unterstützung des Reitturniers in Eldena fand im August 2021 wieder statt. Im Oktober stellten die Jungkameraden dann in Güstrow ihre gute Vorbereitung unter Beweis und legten die zweite Leistungsspange mit dem Prädikat sehr gut ab. Mit den kälteren Jahreszeiten wurden einige Dienste in die Turnhalle verlegt und an der körperlichen Fitness gearbeitet. Feuerwehrtechnisches Wissen, Training von Fähig- und Fertigkeiten sind stets nur ein Bestandteil der Ausbildung, daneben ist Teambildung ein großer und wichtiger Bestandteil der erfolgreichen Nachwuchsarbeit in Eldena.
Auch die Arbeit der Kleinsten Eldenaer wurde durch Rike Höfert zusammengefasst. 2020 begann wie immer mit dem Sportfest der drei Kinderfeuerwehren des Amtes. In Grabow maß sich die Grisu-Gruppe mit den Kindern aus Grabow und Zierzow. Nach der Jahreshauptversammlung musste auch für die Kinder zwischen sechs und zehn Jahren eine Pause bis August eingelegt werden. Im Spätsommer wurden dann aber wieder fleißig Knoten und Stiche geübt, Fahrzeuge und Feuerwehrgeräte kennen gelernt. Viel Spaß hatte die Grisu-Gruppe im September mit der Wasserrutsche, die vom Tanklöschfahrzeug (TLF) aus aufgebaut wurde. Mit neuen Westen ausgestattet standen die Wochen bis Oktober ganz im Training für die Staffel. Außerdem fand auch das gemeinsame Kürbisschnitzen im Oktober statt.
2021 war leider nicht besonders im Sinne der Feuerwehr. So konnten sich die jüngsten Brandschützer erst wieder Mitte August treffen. Mit einigen neuen Kameraden wurden Knoten und Stiche dann aber umso eifriger geübt und die wichtigsten Feuerwehrgeräte kennengelernt. Auch mittels Atemschutzattrappen können sich die Kinder bereits ein Bild von den Herausforderungen der Einsatzabteilung machen. Auch Erste Hilfe stand auf dem Ausbildungsplan. Auch 2021 bekamen Kürbisse individuelle Gesichter geschnitzt. Das Basteln bunter Tannenzapfen bildete im November den letzten Dienst.
An die Berichte von Rike Höfert schloss sich der Jugendfeuerwehrwart Christian Wilke an. In den folgenden Tagesordnungspunkten wurden Anton Schölzel von der Grisu-Gruppe in die Jugendfeuerwehr übernommen. Marc-Phillipp Güsmer und Lucas Waack wurden in die aktive Einsatzabteilung verabschiedet. Marlies Strey und Hannelore Wilke bekamen Präsente, als ein Dankeschön für die geleistete Arbeit als Betreuerinnen in der Kinderfeuerwehr. Noch vor dem Grußwort der Gäste wurde die Wahl der Jugendgruppenleitung, der Gruppenführer und des Schriftwartes durchgeführt.
Den Abschluss des Abends bildete das gemeinsame Essen.

Lisa Kessner
Amtsfeuerwehr Grabow
Presse- & Öffentlichkeitsarbeit

Aufnahme in die Einsatzabeteilung *Foto: Christian Wilke*

Kreisleistungsvergleich der Jugendfeuerwehren in Dömitz

Am Samstag, den 18.06.2022, bei erstmals sehr sommerlichen Temperaturen, machten sich die Jugendfeuerwehren Grabow und Zierzow auf den Weg an die Elbe. Durch ihre Qualifikationen beim Amtsfeuerwehrtag im Mai, vertraten sie das Amt Grabow auf Kreisebene in Dömitz.

Auswertung (JF Zierzow) *Fotos: Karl Kessner*

Beide Jugendgruppen hatten das Glück, zumindest eine Disziplin recht frühzeitig, bei milderen Temperatuten, antreten zu können. Zunächst waren die Mädchen und Jungen der Grabower Jugendfeuerwehr gefordert. Beim 400 m-Staffellauf kommt es zwar auch auf Schnelligkeit an aber auf der Runde gibt es einige Hindernisse und Aufgaben zu erledigen. Gleich der erste Läufer überwindet eine Leiterwand. Weitere müssen einen

Schlauch oder einen Feuerlöscher aus dem Lauf auf einer Holzplatte ablegen. Andere unter einem Lattengestell hindurch oder über eine Hürde hinweg. Der letzte Läufer verbindet Verteiler, Schläuche und Strahlrohr miteinander und läuft damit durchs Ziel.
Natürlich wird jeder Fehler an einem Hindernis mit Strafsekunden geahndet. Das führte dazu, dass im Vergleich die Grabower zwar schneller waren als die anderen Jugendlichen des Amtes Grabow (Zierzow), die blieben jedoch fehlerfrei und standen so besser da.

Auf den Start in der Hindernisübung mussten beide Teams etwas länger warten. Die Bahn der Hindernisübung ist 60 m lang.

Auf dem Weg zur Endaufstellung überqueren die Wettkämpfer einen imaginären Wassergraben, eine Hürde, einen Kriechtunnel und ein Laufbrett. Die Hälfte der Gruppe kuppelt hierbei eine Schlauchleitung, die andere Hälfte befüllt währenddessen Wasserbehälter an Spritzwänden mit Hilfe von Kübelspritzen. Auf dem Weg zum Aufstellplatz binden die Jugendlichen noch Knoten bzw. ordnen Geräte auf einem Gestell korrekt zu.
Wie beim Staffellauf werden Fehler mit Zeit kompensiert. Keiner Jugendfeuerwehr gelang es an diesem Tage fehlerfrei zu bleiben. Auch hier waren die Grabower zwar schneller aber es schlichen sich bei ihnen mehr Fehler ein.
Die Kreisjugendleitung hatte den Wettkampf abermals so gut organisiert, sodass man vor dem Zeitplan die Wettkämpfe abschließen konnte. Aufgrund der Temperaturen verlegte man die Siegerehrung in die Sporthalle. Dann wurde es spannend, Kreisjugendfeuerwehrwart Steffen Hoffmann (gleichzeitig Amtsjugendfeuerwehrwart in unserem Amt) verlas die Platzierungen. Von 25 Mannschaften landete die Grabow Jugendfeuerwehr auf dem 18. Rang. Für die Zierzower wurde es spannend als es an die einstelligen Platzierungen ging. Sie wurden als Achte aufgerufen. Leider, da die ersten sechs Plätze eine Qualifikation für den Landesausscheid bedeuteten. Um diesen Wettbewerb müssen sich die Jugendfeuerwehren aus dem Amtsbereich Grabow somit keine Gedanken machen.
Aber langweilig wird es bis zum Herbst dennoch nicht. Der Orientierungsmarsch und die Abnahme der Leistungsspange sind feste Termine im Kalender beider Gruppen.

Karl Kessner
Amtsfeuerwehr Grabow
Presse- & Öffentlichkeitsarbeit

Kinder- und Jugendarbeit

Aufregung bei den Rehen der Kita „Eldespatzen“

Eldena. Die Schule steht vor der Tür. Und somit heißt es bei der Vorschulgruppe der Kita „Eldespatzen“ (die Rehe), Abschied nehmen von der Kita. War es doch ein spannendes und aufregendes letztes Kitajahr.
Es standen einige Projekte an. Dazu zählten unter anderem Brandschutzerziehung mit den Kameraden der Freiwilligen Feuerwehr Eldena und Verkehrserziehung mit der Verkehrswacht Ludwigslust.

Foto: Evelyn Meincke

Auch diverse Auftritte mit Gesang und Gedichten, wie bei der Volkssolidarität und beim Frühlingsfest in Eldena, konnten die Kinder begeistern. Hierbei auch nochmal ein Dankeschön an die Volkssolidarität für eine Spende zum Kindertag. Bei der Tagespflege Vitalis in Eldena konnten sich die Kinder am Blumen pflanzen üben. Sie wurden eingeladen, kleine Gummistiefel mit bunten Blumen zu bepflanzen. Die Freude war den Kindern und den Gästen förmlich anzusehen. Zum Abschluss sangen die Kinder ihre Lieblingslieder vor.
Der Abschied von der Kita rückt immer näher. Und somit heißt es, Abschlussfahrt. Auf zur Lama und Alpaka Ranch nach Suckow!
Mit voller Begeisterung konnten die Kinder nach einer Einführungsrunde ihr Alpaka durch Wald und Wiesen führen. Nach einem ausgiebigen Spaziergang wurden die Alpakas von den Kindern versorgt auch sie stärkten sich bei einem leckeren Mittagessen.
Ein herzliches Dankeschön an Herrn M. Krogmann und Herrn A. Brüning, die uns mit den Transportern der Feuerwehr gefahren und den Tag über begleitet haben.
Höhepunkt: Unser Abschlussfest.
Wir begannen den Tag mit einem besonderen Frühstück. Danach ging es dann durchs Dorf, auf Schatzsuche. Kleine Briefchen mit Aufgaben, führten die Kinder dann zur Schatztruhe. Die Freude war groß!
Zur Stärkung gab es danach ein leckeres Eis.
Am Abend wurden dann die Eltern und Erzieher mit einem bunten Programm der Kinder überrascht. Die Kinder bekamen von mir ihre von den Eltern gebastelten Schultüten überreicht.

Auch zu meiner Überraschung, überreichten mir die Eltern ein tolles Dankeschön, worüber ich mich sehr gefreut habe.
Ein Dankeschön auch an Herrn M. Krogmann für die Betreuung des Grillstandes. Und somit geht eine schöne, unvergessene Kindergartenzeit vorbei.

Theresa Krogmann

Der JC Eldena und das DRK-Freizeithaus blue sun sorgten gemeinsam für Ferienspaß

Durch offene personelle Fragen begann die Planung der diesjährigen Sommerferienspiele später als in den Jahren zuvor. So konnten wir erst im Mai endgültige Vorbereitungen treffen und unsere Angebote in der Juniausgabe des Grabower Amtsanzeigers veröffentlichen. Trotzdem füllten sich die Teilnehmerlisten sehr schnell und alle Angebote wurden von der jeweils möglichen Höchstzahl von Kindern, Jugendlichen und auch jungen Erwachsenen vollständig ausgenutzt.

Gleich am 1. Ferientag starteten wir mit Jugendlichen ab Klasse 7 in den Heidepark nach Soltau. Bei strahlendem Sonnenschein und 30 Grad konnten sich alle frei nach Nervenkitzelbereitschaft ihr eigenes ca. 7stündiges Erlebnisprogramm zusammenstellen, welches bei weit über 50 zur Verfügung stehenden Attraktionen natürlich niemanden der Mädchen und Jungen schwergefallen ist.

Am nächsten Tag versuchten wir unser Glück beim Angeln in Eldena. Das Wetter war wieder perfekt, so dass der eine oder andere Fisch an Land gezogen werden konnte und es des Öfteren Petri Dank hieß! Ein großes Dankeschön geht an den Angelverein Eldena und an Herrn Rüdiger Redmann vom GAV Ludwigsluster Umland e. V. Nach dem Stärken am Grill gab es u. a. viel Spaß mit dem Zorbball auf dem Sportplatz. Für das Ausleihen des Zorbballes danken wir dem Kultur- und Heimatverein Eldena ebenfalls an dieser Stelle.

Sport und Spiel in Eldena

In der Mitte der Woche waren alle angemeldeten 41 Kinder und Jugendliche total aufgeregt, denn es sollte in die Wittenberger Funtasy World gehen. Diejenigen, die bereits dort waren, sprudelten auf der Hinfahrt ihre dort gesammelten Erlebnisse nur so raus, so dass die allgemeine Spannung dadurch noch mehr angeheizt wurde. Nach über sechs Stunden Action waren alle glücklich über das Erlebte, total ausgepowert, aber auch müde auf der Heimfahrt.
Das Regenwetter am Donnerstag forderte unser ganzes Organisationstalent heraus. Statt Spielplätze inkl. Picknick in Ludwigslust gab es Spiel- und Spaß in der Sporthalle und ein tolles Mittagessen in Eldena. Zuvor konnten sich alle über den sehr lustigen neuen Minionsfilm im Ludwigsluster Luna-Kino erfreuen.

Alle glücklich nach 6 Stunden Fantasy World Wittenberge.

Am Freitag wurde dann im Grabower **blue sun** lecker gekocht, denn ein 4-Gänge-Menü stand auf unserem Plan. Jede Gruppe war für einen Gang verantwortlich, natürlich jedes Mal einschließlich Tischdecken und Abwaschen. Es gab viele Sorten Gemüsesticks mit Dip, Senfei, vier verschiedene Quarkspeisen und zum Abschluss Papageienmuffins mit Kakao. Zwischendurch konnten alle Angebote des **blue sun** ausgiebig genutzt werden, so dass es vor dem Wochenende noch einmal so richtig spannend wurde.

Am Montag der zweiten Ferienwoche war wieder bei herrlichstem Wetter das Slawendorf in Groß Raden unser Ziel. Auch hier verbrachten wir einen tollen Tag mit vielen kleinen Aktivitäten, z. B. konnten wir töpfern, Lederbeutel und Specksteinanhänger anfertigen. Auch erhielten wir bei einer Führung einen interessanten Einblick in die Welt von vor über 1000 Jahren.

Fotos: Heidi Brüning

Dass dieser Ferienspaß in diesem Umfang überhaupt durchgeführt werden konnte, war dem hervorragendem ehrenamtlichen Engagement von Frau Annegret Fischer, Frau Ilstraud Schmidt, Frau Anja Hinz, Herrn Heiko Hinz, Frau Gisela Nehls, Frau Dorothea Träder, Frau Dagmar Klüver sowie dem jugendlichen Helfer*innen Jasmin Stark und Kevin Saelandt zu verdanken. Alle teilgenommenen 85 Mädchen und Jungen konnten sich jederzeit ausgezeichnet betreut und umsorgt fühlen.
Für die finanzielle Unterstützung geht ein weiteres Dankeschön an den Landkreis Ludwigslust-Parchim sowie dem Amt und der Stadt Grabow.
Dass die Teilnehmerbeiträge in diesem Jahr besonders günstig sein konnten, verdanken wir dem DRK Landesverband im Rahmen des Projektes „Aufholen nach Corona!“

Kathleen Köhn
Jugendclub Eldena

Heidi Brüning
DRK-Freizeithaus blue sun

Sommer, Sonne, Sonnenschein im Grabower blue sun

Grabow. Jahreshalbzeit - Unter diesem Motto ging es am Samstag, den 18.06.2022 nass und fröhlich am Reuterhaus zu. Wir, die jungen Erwachsenen, planten ein Sommerfest zum einjährigen Bestehen der Gruppe „Mit uns - Für uns“ und auch als Dankeschön an die Ehrenamtler*innen des **blue sun**.
Die Köpfe rauchten schon bei der Vorbereitung fürs Sommerfest, denn die Temperaturen stiegen immer weiter. Bei heißen sommerlichen Temperaturen kühlten wir uns im Planschbecken und mit Wasserpistolen ab. Fürs leibliche Wohl gab es nicht nur selbstgebackenen Kuchen und Gegrilltes, sondern auch fruchtige, alkoholfreie Cocktails. Ganz nach dem Motto Strandfeeling und Beachday. Dementsprechend wurde auch die Deko geplant und gebastelt.
Den Tag begannen wir um 10 Uhr mit Vorbereitungen und brunchen zur Stärkung. Die Zeit bis zum Beginn des Festes verging wie im Flug und so wurden wir hektisch. Entspannt haben wir uns erst, als um 14 Uhr alle geladenen Gäste da waren und wir in den gemütlichen Teil übergehen konnten. Mit der Begrüßungsrede begann der Nachmittag, wo wir uns auch bei Sarah Schleiff und Anja Hinz für ihre Hilfe und Unterstützung bedankt haben. Überreicht haben wir ein farblich abgestimmtes Präsent für beide. Auch dieses Fest musste zu Ende gehen und in den Gesprächen wurde beschlossen, dass es nicht das letzte gemeinsame Fest war. Wir haben viele sehr positive Rückmeldungen für diesen „MEGA TOLLEN NACHMITTAG“ bekommen und nicht nur die Ehrenamtler*innen fanden es ein rundum gelungenes Fest.
Wir bedanken uns bei den Ehrenamtlern und Frau Brüning für ihr Kommen und planen bereits das nächste Fest beim Schreiben dieses Artikels.

Fotos: Heidi Brüning

Die jungen Erwachsenen
der Projektgruppe „Mit uns - Für uns!“

Grundschule Eldena

Die GS Eldena nahm dieses Jahr an der landesweiten Aktion „Künstler für Schüler“ teil. In einer Kooperation von Künstlern und Schülern einer Schule wird ein gemeinsames Projekt entwickelt und gestaltet. Im 2. Schulhalbjahr kam Herrn Freitag regelmäßig Donnerstags um mit den Kindern der 3. Klasse das künstlerische Objekt zu gestalten. Mit Feuereifer waren die Kinder dabei. So entstand eine Säule nach Hundertwasser. Diese wird Besucher im Eingangsbereich begrüßen. Am 28.06.2022 war die Abschlussveranstaltung in Lübz. Alle Kinder sollten möglichst dabei sein und auch die Projekte anderer Schulen bestaunen. Wie hinkommen? Nach einem Telefonat mit dem Bürgermeister Herr Kann und Herrn Wilke von der freiwilligen Feuerwehr stand nach ein paar Tagen fest, es konnten alle Kinder mit. Mit 2 Transportern ging es zur Abschlussveranstaltung. Die Schüler der 3. Klasse kamen begeistert und mit vielen künstlerischen Anregungen zurück.
Ein ganz großes Dankeschön an den Bürgermeister und der freiwilligen Feuerwehr Eldena.
Am 23.06.2022 fand bundesweit der **Aktionstag der Forscher** unter dem Motto „Geheimnisvolles Erdreich - die Welt unter unseren Füßen“ statt.
Die 1. und 2. Klasse spürten verschiedene Untergründe mit offenen und geschlossenen Augen. Was fühlte sich angenehm an, was nicht?
Außerdem entstanden kleine Kunstwerke aus unterschiedlicher Erde. Alle waren erstaunt, was für tolle Bilder aus Erde gemalt werden können.
Außerdem begaben sich die Kinder auf Naturbingo und suchten fleißig die benötigten Materialien und fertigten einen „Garten to go“ an. Alle Kinder sowie die Lehrer und pädagogischen Begleiter waren begeistert dabei. Lernen einmal anders.

Schulgarten

Lange lag der Schulgarten in einem Dornröschenschlaf. Die Coronazeit wurde genutzt, um sich Gedanken zu machen, wie die Nutzung zukünftig aussehen könnte und was zu tun ist. Langsam wachsen die Vorstellungen. Bevor es aber losgehen kann, musste die Fläche erst einmal beräumt werden. Eltern mit Spaten? Undenkbar. Das wäre eine Mamutaufgabe. Deshalb suchten wir uns Unterstützung und fanden sie bei der Firma MUT Umwelttechnik und Kommunalbau. Trotz viel Arbeit hat Herr Dohse eine Möglichkeit gefunden uns zu unterstützen. Noch vor Ferienbeginn tauchte ein Bagger auf, sehr zur Freude der Kinder, die dem Baggerfahrer bei seiner Arbeit beobachtet. Wann sah man schon so einen großen Bagger der so genau arbeitet und nicht nur tiefe Löcher buddelt?

Foto: Steffi Ketelhöhn

Im neuen Schuljahr kann das Ideen finden, Anlegen und Einrichten durch die Eltern, Schüler, Lehrer und anderen fleißigen Helfern beginnen.
Wir möchten uns an dieser Stelle ganz herzlich für die tolle Unterstützung bedanken und wenn er fertig ist, gern die Beteiligten einladen sich anzuschauen was entstanden ist.

Neues aus dem Amtsbereich

„Grabower Blickwinkel“ für das neue Jahr

Grabow. Ab sofort ist der neue Jahreskalender 2023 der Stadt Grabow erhältlich. Unter dem Motto „Grabower Blickwinkel“ zeigt der hochwertige Wandkalender im A3-Querformat Monat für Monat einen neuen Augen-“Blick“.

In dieser Ausgabe 2023 ist es Juliane Struck gelungen eindrucksvollen Aufnahmen aus neuen Blickwinkeln aufzunehmen und damit einzigartige Facetten Grabows zu verschiedenen Tages- und Jahreszeiten zu präsentieren. Kein Weg zu weit oder zu hoch, verschlug es die professionelle Fotografin während ihrer Fotografie bis auf den Kirchturm der Stadtkirche Grabow.
Bürgermeisterin Kathleen Bartels freut sich auch in diesem Jahr: „Die Aufnahmen strahlen und der Kalender besticht auch in diesem Jahr in unserem neuen Design. Es ist immer ein tolles Gefühl, wenn wir den Kalender in den Verkauf geben und das Feedback dazu erhalten. Dass auch in diesem Jahr der Kalender 13 einzigartige Aufnahmen präsentiert, ist durch Programm ‚Städtebaulicher Denkmalschutz‘ ermöglicht worden. Denn die Bilder zeigen, wie wir Dank der Städtebauförderung unsere Stadt jedes Jahr ein Stück schöner machen.“

Für sich selbst oder als Geschenkidee; Der Kalender ist ab sofort in der Buchhandlung ‚Theodor Körner‘ und im Museum Grabow erhältlich und kann für nur 16 EUR erworben werden. Die Auflage ist auch in diesem Jahr limitiert.

Foto: Nele Dreyer

Jüdische Spuren in Grabow

Am 02.06.2022 fand anläßlich des 80. Jahrestages der Ermordung der Grabower Jüdin Gertrud Hofmann im KZ Ravensbrück, im Rahmen einer feierlichen Veranstaltung vor deren Wohnhaus im Kleinen Wandrahm 6 die Verlegung eines Solpersteines statt. In einer sehr emotionalen Rede zeichnete die Grabower Bürgermeisterin Kathleen Bartels Stationen der Frau die mit dem Handel von Spielzeug auf Märkten ihren Lebensunterhalt verdiente und im Jahr 1938 verhaftet wurde nach. In Grabow gibt es schon Stolpersteine vor der
Marktstraße 7 für die Familie Sabielak, die dort ein Schuhgeschäft besaß und vor dem Wohnhaus von Alfred Wolff, am Steindamm 8. Alfred Wolff wurde deportiert und im Februar 1940 im KZ Sachsenhausen ermordet. Der Familie Sabielak gelang die Flucht nach England. Aus Grabow sind aber noch mehr Menschen jüdischen Glaubens im KZ ermordet worden. Helene Tobias gelang mit ihrem Sohn Hans die Flucht in die Niederlande. Nach der Besetzung wurde Hans Tobias verhaftet und 1944 im KZ ermordet. Helene Tobias überlebte den Krieg. Das frühere Konfektionsgeschäft der Familie Lichtenstein in der Großen Straße 5/6 hatte nach der Heirat mit deren Tochter Anna der Nichtjude Heinrich Dreyer übernommen. Das Ehepaar Dreyer ließ sich scheiden um die Familie zu schützen und Anna Dreyer versteckte sich vor den Nazieonalsozialisten. Sie wurde denunziert, deportiert und starb 1942 im Warschauer Ghetto. Die Söhne der Familie Lichtenstein Leopold und Victor sind im 1. Weltkrieg für “Kaiserreich und Vaterland“ den „Heldentod“ gestorben. Deren Namen befinden sich auf der Gedenktafel im Reuterhaus und auf dem Gedenkstein für die Gefallenen vom Grabower Männerturnverein an der Turnhalle in der Goethe Straße. Auch der Jude Robert Jakob ist in diesem Krieg den „Heldentod“ gestorben. In Grabow exestiert auch noch der jüdische Friedhof (Juden Friedhof) am Trotzenburg der letztmalig 1939 belegt wurde. Die jüdische Grabower Schriftstellerin Marianne Kossel beging im Jahr 1941 Selbstmord. Nach der Machtübernahme der Nazieonalsozialisten 1933 wurde am 01.04.1933 zu einem Boykott der jüdischen Geschäfte aufgerufen. An den Gaststätten wurden Hinweisschilder mit der Aufschrift „Für Juden verboten“ angebracht. Im Jahr 1935 wurden den Juden sämtliche Bürgerrechte entzogen. Den Höhepunkt erreichte der Judenhass nach der Reichskristallnacht am 09.11.1938 auch in Grabow. Am 10.11.1938 wurden die Scheiben vom Schuhgeschäft Sabielak eingschlagen.
Im Jahr 1753 wurden zwei Juden in Grabow Schutzbriefe ausgestellt. Danach stieg die Anzahl der Juden die überwiegend als Händler und Kaufleute tätig waren, in Grabow stetig an. Bis zum Jahr 1930 wurden in einem Gebäude in der Schulstrasse Räume als Synagoge der jüdischen Gemeinde genutzt.
Durch das Verlegen der Stolpersteine geraten die Schicksale dieser Menschen nicht in Vergessenheit und es wird auch ein Zeichen für die nächsten Generationen gesetzt.

Harald Kleemann

Quellen:
Stadtarchiv Grabow, https://www.grabow-erinnerungen.de/

Einmaliges Sommerspecial vom Grabower Sportverein Abteilung moderne Selbstverteidigung.

Privattraining nach Absprache. Geld zurück Garantie.

Wer sich nach 3 Monaten nicht sicher fühlt, sich zu verteidigen, bekommt sein Geld zurück.
Wir trainieren andersherum, lassen uns mit allem angreifen, bis wir sicher sind. Daraus ergibt sich dann ein Umgang mit dem Gegner, bis er keine Chance mehr hat. Das erfolgt über ein System, das reale Selbstverteidigung ermöglicht. Ohne Schreien und Härte, sondern weich mit Spannung, modern, neu und Tricky. Jetzt testen und staunen was möglich ist.
Info und Anmeldung unter 01578 8990500.

Oliver Sachrau

12 Bürgermeister - 12 Monate - 12 Fragen

Kathrin Heiden - Gorlosen

1. Erzählen Sie kurz die wichtigsten Fakten über sich:
a. Seit wann sind Sie im Amt?
In der Gemeindevertretung war ich ab 2014 aktiv und Bürgermeisterin seit 2019.
b. Wo sind Sie aufgewachsen?
Geboren bin ich in Greifswald und aufgewachsen in Schwerin. In Pritzier habe ich dann Tierproduzentin gelernt und im Anschluss Agrarwissenschaften in Göttingen studiert.
c. Wie lange leben Sie schon in Ihrer Gemeinde?
Ende 2010 bin ich der Liebe wegen nach Gorlosen gezogen. Aber ich kenne und vor allem liebe das Landleben schon seit meiner Kindheit. Ich besuchte in jeder Ferienzeit meine Großeltern auf dem Land. Morgens um 4 aufstehen und dann ab mit meiner Oma in den Stall oder mit Opa Traktor fahren. Für mich ist Landleben Freiheit pur.

Im Nebel der Morgenstunden, eine Naturaufnahme, die Wiederspiegelt, warum viele Städter das Land besuchen. Foto: Kathrin Heiden

2. Was bewegte Sie Bürgermeisterin zu werden?
2014 wurde ich Gemeindevertreterin, um mitzuwirken. Ehrenamtlich meine Kraft zur Verfügung stellen und gemeinsam die Gemeinde voranbringen, das war mein Ziel. Als mein Vorgänger nicht mehr angetreten ist, war die Möglichkeit da, das, was ich gelernt habe, weiterzuführen. Es war für mich der logische Schluss, da ich schon immer ehrenamtlich tätig war. Ich suche immer nach Lösungen für Probleme. Ich habe zwei ganz besondere Kinder, die mich in meinem Leben das ein oder andere Mal vor Herausforderungen gestellt haben, die es zu bezwingen galt. Und ich denke, ich spreche für die meisten Eltern, für seine Kinder überwindet man alles was möglich ist, bis zum Unmöglichen. Es geht nicht immer 100 % und nicht immer geradlinig. Aber ein Nein akzeptiere ich wirklich selten. So habe ich zum Beispiel nach der Wende eine Elterninitiative gegründet und mit dieser den Kindergarten in Fahrbinde geleitet. Damit meine Tochter mit Down-Syndrom einen Regelkindergarten besuchen konnte.

3. Welche Auswirkungen hat Ihr Bürgermeister-Dasein auf Ihre Familie und Freunde?
Eine Trennung zwischen Privat und Bürgermeister-Dasein ist fast unmöglich. Mein Mann kommt oft nach Hause und berichtet mir von Dingen, die ihm zugetragen wurden. Er würde sich genau das manchmal anders wünschen, aber er hält mir immer und zu jeder Situation den Rücken frei. Meine Kinder kennen den Umgang mit dem Thema. Und wie sagte mein Bekannter schon damals zu mir: Kathrin, Kinder haben nichts von Fremden. (lacht)

4. Beschreiben Sie einem Auswärtigen Ihre Gemeinde mit 5 Worten bzw. einem Satz
Unsere Gemeinde besteht aus fünf Ortsteilen: Boek, Dadow, Gorlosen, Grittel und Strassen eingebettet in eine naturnahe, ruhige Landschaft auf 5302 Hektar und trotzdem der Metropolregion Hamburg zugehörig.

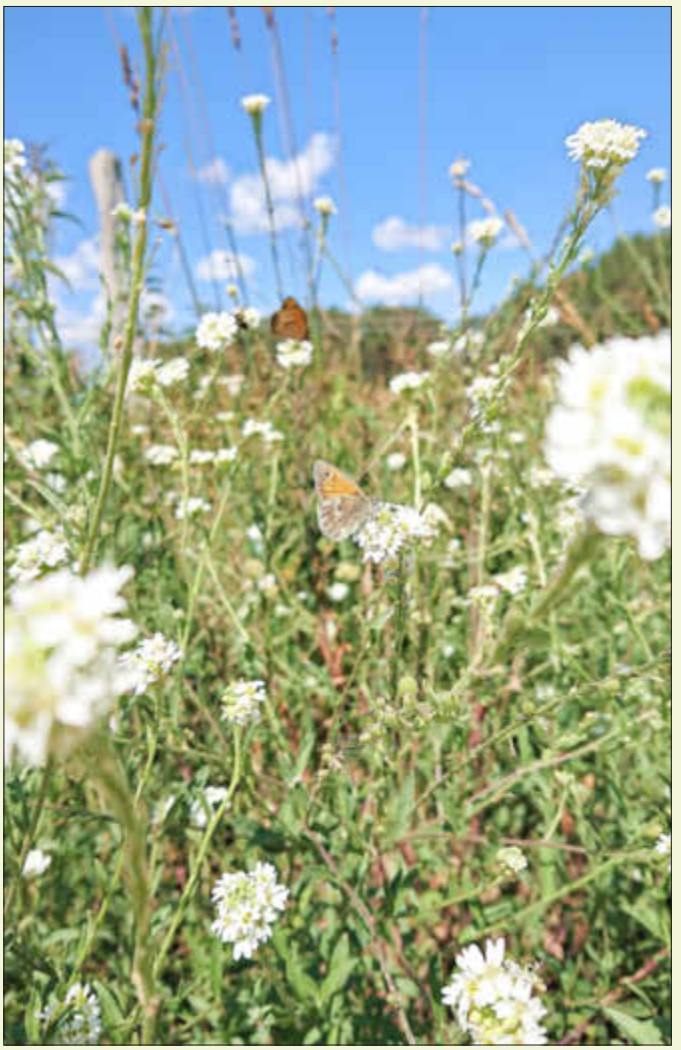

5. Das Bürgermeisteramt ist eine ehrenamtliche Tätigkeit. Welchen Aufgaben gehen Sie hauptberuflich nach?
Ich bin Angestellte der BVVG (Bodenverwertungs- und Verwaltungsgesellschaft, Niederlassung Mecklenburg-Vorpommern). Dort bin ich als Verkaufsreferentin für ein zugewiesenes Gebiet zuständig.

6. Einen Tag lang spielen Zeit und Geld keine Rolle, was würden Sie an diesem Tag tun?
Also wenn einen Tag lang vor allem Geld keine Rolle spielt, so würde ich in allen fünf Dörfern etwas erneuern, bauen oder ersetzen. Boek erhält neue Straßenleuchten und ein modernes, größeres Feuerwehrgebäude mit allen nötigen Gegebenheiten. In Dadow werde ich Firmen damit beschäftigen, einen neuen Feuerwehrlöschbrunnen auszuheben und neue Bürgersteige zu bauen. Was natürlich nirgends fehlen darf, sind die Spielplätze und ihre Ausstattungen. Das Dorfgemeinschaftshaus saniere ich auch noch etwas, wenn ich so viel Zeit habe. Dort muss eine moderne Heizung eingebaut werden und Photovoltaik setze ich auf das Dach. Apropos Dorfgemeinschaftshaus: In Gorlosen installiere ich an diesem Tag Telemedizin, denn in der Gemeindevertretung haben wir dieses Dorfgemeinschaftshaus als das Zentrum der Gemeinde festgelegt. Und Telemedizin ist die Zukunft, gerade für uns auf dem Land. Auf dem Platz der alten Schweinemastanlage würde ich über einen Abriss dieser nachdenken, um darauf ein Baugebiet mit ländlichem Charakter zu erschließen. Auch mit der Alten Molkerei in Grittel muss etwas passieren, so wie die Bankette an der Dorfstraße und die Brücke nach Göhren gemacht werden müssen. Zurzeit einfach viel diskutiert, ist auch bei uns das Thema: Windkraft. Daher hätte ich gern die Einwohnerinnen und Einwohner Strassens vor dem Bau oder auch den Folgen der Windkrafträder geschützt. Ich rede von der Entwertung ihrer Grundstücke, Lärm, Schattenwurf und vieles mehr. Last but not least: Werde ich einen Bolzplatz für die Kinder ermöglichen. Unterm Strich gibt es gewiss noch mehr zu tun, aber für einen Ausblick ist das ausreichend. Ach, was ich mir insgesamt noch wünsche sind große Willkommensschilder im Ruhigen Gebiet an den Gemeindegrenzen. Privat würde ich wohl ein bisschen an unserem Haus bauen und unseren Teich wieder füllen.

Die beeindruckende Natur Gorlosens mit all seinen zugehörigen Orten ist es, was Kathrin Heiden so einzigartig findet. Foto: Nele Dreyer

7. Welches besondere Eckchen Ihrer Gemeinde muss unbedingt jeder einmal gesehen haben?
Wenn mein Mann und ich Besuch aus der Stadt bekommen, fahren wir immer unsere Wald- und Wiesentour oder mit Traktor und Anhänger durch das Dorf.
Das Wichtigste ist, man muss auch mal die Hauptwege verlassen. Dass man Wege fährt, die man nicht täglich zur Arbeit, zur Schule oder zum Kindergarten fährt. Wir sind ein sehr artenreiches Gebiet. Ich würde sogar sagen, in Gorlosen finden Sie alle Tierarten, die es in unseren Breitengeraden gibt. Vielleicht den Bären noch nicht (lacht).

„Wir sind ein sehr artenreiches Gebiet. Ich würde sogar sagen, in Gorlosen finden Sie alle Tierarten, die es in unseren Breitengeraden gibt.“ Foto: Kathrin Heiden

8. Mit welchem Gefühl blicken Sie auf die hinter Ihnen liegende Amtszeit zurück?
Ich bin ja noch etwas frisch im Amt. Was ich aber schnell gemerkt habe, ist, dass wir uns sehr nach Fördergeldern richten müssen. Uns sind, gerade finanziell, schon die Hände gebunden und eine Planbarkeit schwierig. Wir, als Gemeinde, können unsere Gelder nicht sparen und die im Haushalt zur Verfügung gestellten, benötigen wir, um unsere Pflichtaufgaben zu erfüllen. Aber meine Träume und Vorhaben bleiben. Die Menschen wollen hier leben. Darum haben wir in der Vergangenheit auch viel angeboten. So haben wir Buchvorstellungen im Dorfgemeinschaftshaus veranstaltet, Bürgerstunden, um Aktuelles zu besprechen, Kinoabende, Bürgertreffs und Skatrunden durften nicht fehlen. Oft ein Kompromiss zwischen geistiger und aktiver Kultur. Aber damit haben wir den Grundstein für ein Wir-Gefühl gelegt. Mein größter Wunsch ist, dass wir es nach diesen schwierigen Zeiten auch wiederbeleben können.

9. Wenn Sie einen Tag mit einer anderen Person tauschen könnten, in wessen Haut würde Sie schlüpfen?
Wow, darüber muss ich nachdenken. Ich denke, auf Grund meiner Vergangenheit würde ich eine Figur in einem Spezialisten-Team sein wollen. In einer Gruppe zusammen, wie z. B. bei Dr. House, Menschenleben retten. Mit der Summe von mehreren Einzelwissen einen Zusammenhang verschiedener Sachverhalte herstellen.

10. Wer ist die interessanteste Persönlichkeit, die Sie je treffen durften?
Das ist eigentlich mein Vater. Ich habe von ihm so viel gelernt. Ich saß als Kind oft mit ihm im Keller, als er gewerkelt hat und wir haben stundenlang über Gott und die Welt geredet, diskutiert. Er hat so viel dazu beigetragen und mich zu dem Menschen gemacht, der ich heute bin. Dass ich keine Angst vor dem Kämpfen habe, mich auch unangenehmen Situation stelle. Und dass das gut so war, zeigte sich, als meine Kinder zur Welt kamen, denn sie machten mich zur Kämpferin.

11. Was war im Laufe Ihrer Amtszeit Ihr schönstes Erlebnis.
Als wir den Genehmigungsbescheid über die Windkrafträder erhielten, riefen wir, als Gemeindevertretung, eine Sitzung ein. Da noch Corona das beherrschende Thema war, trafen wir uns auf dem Sportplatz in Dadow. Unzählige Zuschauer, Einwohnerinnen und Einwohner, waren gekommen. Dass wir das als Gemeinschaft zusammen an diesem Tag so erlebt haben, war für mich etwas Besonderes. Es stärkt uns und gibt uns Kraft aufzustehen. Übrigens sind wir damit als beispielhafte Aktivität beim Städte- und Gemeindetag genannt worden.

12. Zum Abschluss freuen wir uns über Ihr Lieblingszitat.
„Habe den Mut, dich deines eigenen Verstandes zu bedienen.“ - Dichter Horaz
Eine Akzeptanz für neu erlangtes Wissen schaffen und die Gesellschaft von ihrer Starrheit befreien. Man soll sich nicht mit Allem zufriedengeben, was eben so ist, sondern auch Dinge hinterfragen.

70 Jahre Grabower Waldstadion

Philipp Müller

Im Jahr 1952, vor 70 Jahren wurde das Grabower Waldstadion neu angelegt. Das Eröffnungsspiel bestritten der damalige Konsum Grabow, aus dem die BSG Empor Grabow hervorging, gegen eine Auswahl der A-Junioren von Holstein Kiel. Das Ergebnis ist leider nicht überliefert. Holstein Kiel ist einer der Vereine die vor dem Ersten Weltkrieg den Fußball in Deutschland prägten und im Jahr 1912 Deutscher Meister geworden ist. Seit dem Jahr 1949 existierten schon die beiden deutschen Staaten, die BRD und die DDR, aber Fußballvergleiche waren immer noch möglich.
Das war praktisch der Neubeginn für den Grabower Fußball nach dem Zweiten Weltkrieg. Bekanntlich gab es seit dem Jahr 1908 mit dem Grabower SV 1908 einen Fußballverein in Grabow, aber in der damaligen Sowjet Zone wurden die Vereine in Aufbau, Einheit, Fortschritt usw. umbenannt. So wurde aus dem Traditionsverein Dresdener SC, dem letzten deutschen Kriegsmeister 1944 und Verein der deutschen Fußball Legenden Richard „ König „ Hofmann und Helmut Schön, der Tabak Dresden.
Im Jahr 1953 erhielt das Stadion den Namen Philipp-Müller Stadion, der bis zur politischen Wende im Jahr 1989 bestand hatte. In der DDR war es üblich Sportstätten, Straßen, Schulen usw. nach Kommunisten zu benenennen.
Philipp Müller war ein deutscher Arbeiter und Kommunist der im Jahr 1952 bei einem Polizeieinsatz in Essen bei einer verbotenen Demonstration gegen die Wiederbewaffnung erschossen worden ist. Das Waldstadion hat viele Höhepunkte erlebt, so z. B. den Vergleich der U 18 Nationalmannschaft der DDR gegen die Auswahl der Niederlande im Jahr 1985, den die Niederlande mit 3 : 1 Toren für sich endschieden hat.
Torschütze für die DDR war Matthias Sammer der im Jahr 1996 mit Deutschland Europameister wurde und im gleichen Jahr zu Europas Fußballer des Jahres gewählt worden ist.
Die U 18 Nationalmannschaft der DDR wurde im Jahr 1986 Junioren Europameister.
Unvergessliche Höhepunkte waren aber auch die Vergleiche des Grabower SV gegen den FC Hansa Rostock.
Momentan spielt die Herren Mannschaft der SG03 Ludwigslust/ Grabow um Punkte in der Landesliga des Landesfußball Verbandes (LFV) MV im Grabower Waldstadion.

Harald Kleemann

Quelle:
https://de.wikipedia.org/wiki/Philipp_M%C3%BCller_(Kommunist)

Nachruf

Die Schützenschwestern und Schützenbrüder des Schützenvereins Balow e. V. trauern um ihren Schützenbruder und Sportleiter

Friedhardt Schult

wir haben einen engagierten Schützenbruder und Freund verloren.
Wir betrauern seinen Tod und werden sein Andenken in Ehren halten.

Die Schützenschwestern und Schützenbrüder
des Schützenvereins Balow e. V.

Feriencamp des Kreissportbundes

Ausgebucht und bei herrlichem Sonnenschein startete das diesjährige Sommercamp des Kreissportbundes LUP. 26 Kinder im Grundschulalter wurden vom fünfköpfigen Campteam in Empfang genommen und über die Woche lang begleitet. Das Campmotto „Ein Sommer in Down Under“ wurde von den hochsommerlichen Temperaturen geradezu untermalt. Für tägliche Abkühlung halfen die Wasserschlachten, das Baden in der Löcknitz, die Feuerwehr, die gern genutzten Wasserpistolen und ganz viel Wassereis. Regelmäßige Besucher der Camps wissen, dass es auch immer Interessantes zu lernen gibt und da bietet das Land Australien so einiges. So wurde die Tierwelt Australiens mittels einer Tierolympiade genau unter die Lupe genommen. Zur Freude der Kinder war das Krokodil in Form einer Springburg vor Ort. Für die „Jagd nach dem verlorenen Schatz“ und den „Australien Marathon“ wurden die mitgebrachten Fahrräder gesattelt und die Gegend erkundet. Beim Thema Aborigines wurde zum Schluss sogar das Tanzbein geschwungen. Richtig ins Schwitzen kamen die Teilnehmer beim Ausprobieren der Sportarten Rugby und Cricket. Für ein weiteres Highlight sorgte die Balower Jugendwehr. Mit Fahrzeug und Wissenswertes zum Thema „Waldbrand“ hatten sie die volle Aufmerksamkeit der Gruppe. Ein Dankeschön geht an Maik und Celine sowie an das Betreuer-Nachwuchsteam Lina, Louisa und Moniek. Jung, dynamisch- mit kreativen Ideen, mit ihrem ruhigen Umgang mit den Kindern und auch für jeden Spaß zu haben, unterstützen die „Drei“ das Betreuer-Erwachsenenteam!

KSB LUP

Auf die Fahrräder, fertig, los! *Foto: Celine Busse*

Die Jagdgenossenschaft Balow lädt ein

Termin: **Freitag, 02. September 2022**
Uhrzeit: **19:00 Uhr**
Ort : **Begegnungsstätte Balow**

Alle Mitglieder der Jagdgenossenschaft Balow sind herzlich eingeladen.

Tagesordnung

1.) Eröffnung und Begrüßung
2.) Bericht Vorstand
3.) Kassenbericht des Kassenwarts
4.) Bericht der Kassenprüfer
5.) Bestätigung des Kassen- und Prüfberichts
6.) Entlastung Vorstand
7.) Wahl Jagdvorstand
8.) Beschluss Auszahlung Pacht der letzten Jahre
9.) Sonstiges

Bei Eigentumswechsel bitte entsprechende Nachweise vorlegen!

Der Vorstand

Vereinsinternes Turnier unter dem Motto „100 Jahre Vereinssport in Balow“

Balow. 16 Tischtennisfreunde traten im Balower KUK an, um sich freundschaftlich in einem Wettbewerb zu messen. Anlass war 100 Jahre Vereinssport in Balow. Bereits aus dem Jahre 1922 sind in Balow erste Vereinssporttätigkeiten überliefert- so das Turnen im Freien
Während Dieter Weding als Organisator den Hut aufhatte und die Auslosung der Zweierteams beaufsichtigte, fingen die Spieler und Spielerinnen an, sich einzuspielen. Bei 32 Grad Außentemperatur gab es an den acht Tischen bereits zu Turnierbeginn die ersten Schweißtropfen. Nach fünf Stunden Spielzeit standen die Platzierungen fest und die Sieger wurden gekürt. Als besondere Überraschung wurde den vier Frauen neben der Urkunde auch eine Rose überreicht.
Unterstützung bekamen die Turnierteilnehmer von ihren Spielerfrauen bei der Versorgung. Liebevoll selbstgemachte Salate sorgten für neue Energiereserve sowohl zum Mittag als auch zum Abschlussgrillen. Zum Abend hörte man die Truppe sogar singen. Heinz Wurbs, mit 83 Jahren der älteste in der Runde, holte seine Mundharmonika heraus und rundete den Tag somit perfekt ab.

Vielen Dank an dieser Stelle an alle Mitspielenden und Mitwirkenden!

Dieter Weding
Sektionsleiter Tischtennis

Platzierung
1. Platz: Heinz Wurbs & Burghard Ott
2. Platz: Otthard Mörer & Stefanie Möller
3. Platz: Lucas Otto & Rüdiger Falk
4. Platz: Christa Prill & Susanne Suchy
5. Platz: Helko Nehrenberg & Gudrun Krause
6. Platz: Gerhard Hamann & Martin Sarunski
7. Platz: Wilfried Madaus & Siegfried Ballerscheff
8. Platz: Klaus Suckow & Christina Frank

Foto: Katja Kant

Endlich wieder Sport- und Parkfest in Balow

Balower PF Die Volleyballer verbreiten auf und neben dem Platz gute Laune wie hier bei der Siegehrung.

Balow. Nach zwei Jahren Abstinenz fand traditionell am ersten Juliwochenende das Sport- und Parkfest statt. Die Geschichte der 48 Jahre „Parkfest“ ist bemerkenswert und zeigt uns wie die gesellschaftliche Entwicklung auch eine Veranstaltung verändern. Insbesondere in den 80iger Jahren war das Balower Parkfest von Aktivitäten an vier Tagen geprägt: Freilichtkino am Donnerstagabend, Jugenddisco am Freitag im Park, Sportwettbewerbe am Samstag und Tanz im Park und am Sonntag war Familientag mit Frühschoppen und vielen Attraktionen. In der heutigen Zeit für unsere jungen Bürger kaum denkbar. Zu groß sind die Vielfalt und die Angebotspalette der Veranstaltungen in der Region. Mobilität und der Freundeskreis wachsen stetig. Es gibt nicht mehr die Dorfstruktur, wo die Einwohner leben, arbeiten und feiern! Jede Zeit hat seine schönen Erinnerungen und diese sollen auch bleiben!

Sport- und Parkfest Die Balower Zumba-Kids zeigten ihr Können während der Kaffeepause *Fotos: SV Traktor Balow*

Wir Balower und ihre Gäste, darunter auch ukrainische Freunde des Sportvereins, starteten am Samstagvormittag zu einer AktivTour mit dem Fahrrad. In der Vorwoche konnten gefördert über das Kleinprojekteprogramm innerhalb der Leaderförderung in der Gemarkung Balow 11 rustikale Holzbänke aufgestellt werden. Diese galt es lt. eines Lageplans zu erkunden. 35 Fahrräder machten sich auf die Suche. Die Aktiven konnten an den Bänken sportliche Aktionen absolvieren und am Ende ein Lösungswort in die Tombola werfen. Auch für eine gesunde Stärkung (u. a. Kirschen, Äpfel) und Getränke war an einigen Bänken gesorgt. Unterdessen trudelten sieben Kinderfußballteams aus Grabow, Neustadt-Glewe, Stolpe, Ziegendorf und vom heimischen Sportverein ein und nahmen mit ihren Eltern, Großeltern und Fans den Fußballplatz ein. Bei top Wetter wurden viele gute Szenen auf dem Feld und mit dem Ball applaudiert. Auf der anderen Seite schmetterten neun Volleyballteams auf zwei Feldern um Punkte und Sätze. Für die Kleinen gab es neben Juniorcars und Schminken auch eine Hüpfburg. Für die Erwachsenen spielte im KUK Ulli Torspecken mit einer bunten Mischung aus Kaffeehausmusik, Volksmusik und Ever-

greens auf. Seine Treffsicherheit konnte ein Jeder beim mobilen Schießstand der Balower Schützen zeigen. Für die Stärkung am Tag sorgte die Gulaschkanone der Balower Feuerwehr mit leckerem Erbseneintopf, Bratwurst und dem Getränkestand. Die Kuchentafel des Balower Sportvereins, Eis und das Fischangebot rundeten die Versorgung ab. Endlich wieder zusammen sein, nette Gespräche führen und Leute treffen- wer sehnte sich nicht danach!

Vielen Dank den fleißigen Helfern und bis zum nächsten Sport- und Parkfest am 01. Juli 2023 in Balow!

K.K.

Ministerin auf Sommertour in Balow

Balow. Zu Gast zum Juniorentrainercamp in Balow: Stefanie Drese, Ministerin für Soziales, Gesundheit und Sport. Während ihrer diesjährigen Sommertour besuchte sie am 11.07.2022 den Kreissportbund (KSB) Ludwigslust-Parchim und die nachfolgenden Juniorentrainer, die in 5 Tagen Ausbildung auf zukünftige Trainertätigkeiten vorbereitet werden. Balows Bürgermeisterin und Geschäftsführerin des KSB, Kriemhild Kant, betont während des Treffens, wie wichtig es ist, ehrenamtliche Trainer auszubilden und so die Jugendarbeit im Sport zu stärken.

Wir wünschen allen Engagierten viel Freude auf ihrem Weg zum Juniortrainer/in und in ihrem Ehrenamt auch zukünftig viel Spaß!

Nach dem ersten Gesprächen über das Vergangene, der Zukunft, den Wünschen und Vorstellungen: Katja Kant (KSB - Vereinsberaterin), Daniel Lampe (Vorstandsmitglied Sportjugend), Stefanie Drese (Ministerin für Soziales, Gesundheit und Sport), Mark Klinkenberg (Vorstandsvorsitzender Sportjugend), Kriemhild Kant (Geschäftsführerin KSB LUP, Bürgermeisterin Balow) Foto: Nele Dreyer

Ein besonderer Tag in Bresegard

Bresegard. Am Mittwoch war für 32 Sportkinder des LSV Schwarz Weiss Eldena und des Sportvereins Bresegard ein besonderer Tag. Der Sportverein Bresegard hatte zu einem sportlichen Spielenachmittag eingeladen. Mit dem Bus ging es für 22 Kinder der Kita und 12 Kinder der Grundschule Eldena nach Bresegard. Für viele die erste Busfahrt. Andrea Möller und Nico hatten alles mit viel Liebe vorbereitet. Die Kinder nahmen sogleich den Spielplatz, die vielen sportlichen Spiele und auch die Süßigkeiten in Beschlag. Lustige Staffelspiele machen allen Spaß.
Zum Schluss wurde noch mit Hilfe einiger Eltern gegrillt. Auch das gemeinsame Aufräumen machte Spaß. Seit dem Frühjahr turnt die Bresegarder Kindergruppe mit der Leiterin Andrea Möller in Eldena mit den Sportkindern des LSV Eldena zusammen. Allen macht das einen riesigen Spaß.

Wir möchten uns ganz herzlich für den schönen Tag, den wir verleben durften, bei Andrea, Nico und Anke Noak, der Vereinsvorsitzenden des Sportvereins Bresegard, bedanken.

Adelheid Pilarski und Dagmar Klüver

Foto: Dagmar Klüver

Schrottsammelaktion 2022 in Eldena

Eldena. Zum 4. Mal veranstaltete der Jugendgemeinderat aus Eldena eine Schrottsammelaktion. Durch viele Anfragen der, die ihren Schrott extra für uns Aufbewahrt haben, und weitere Projektideen am Rondell und im Jugendclub haben wir die Schrottsammelaktion nach einer langen Corona-Pause wiederaufleben lassen. Am 14.05. trafen sich die Helfer am frühen Morgen. Mit zwei Traktoren, einen Transporter, einen PKW, alle mit Anhänger, 8 Erwachsene und 8 Jugendlichen ging es ins Dorf um den Schrott der Einwohner einzusammeln. Dabei kam allerlei zum Vorschein, unter anderem auch alte Knetmaschinen der Bäckerei Porstner, die sehr sehr schwer waren, diverse Rasenmäher und alte Betonmischer. Insgesamt kamen ca. 8,2 t zusammen, die uns eine Summe von etwa
2.300 € einbrachten. Danke sagen möchten wir allen Einwohnern von Eldena, allen helfenden Hängen und Steffen Ziersch mit seiner Firma „Räumung Nord“.

Dagmar Klüver und Kathleen Köhn

70 Jahre Kita Balo

Die Schulanfänger übergeben der Kita einen Apfelbaum als Erinnerung an die schöne Zeit.

Viele Gäste haben uns in der Festwoche besucht.

Anschnitt der Geburtstagstorte mit den Kindern

Der Sanitäter Tobias war einfach nur „Toll“.

Balow. Lange haben wir darauf hin gefiebert und nun war es endlich soweit. Wir feierten unser 70-jähriges Jubiläum.
Geburtstag feiern ist immer etwas ganz Besonderes, gerade auch für unsere Kinder. Wir haben uns bewusst für eine Festwoche entschieden, weil in den vergangenen 2 Jahren nicht viel möglich war. Umso mehr freute es uns, dass wir alle wieder einmal zusammensitzen konnten, um gemeinsam an die längst vergangenen Zeiten zu erinnern, aber auch, um in die Zukunft zu schauen, denn eines kann ich mit Sicherheit sagen, in der Kita Balow war schon immer viel los und so soll es auch bleiben. Unsere Festwoche zum 70- jährigen Geburtstag startete am 20. Juni 2022 und endete am Freitag, 24. Juni 2022. Der Montag stand ganz im Sinne des eigentlichen Geburtstages. Hier wurden am Nachmittag die Kinder und Ihre Eltern begrüßt, aber auch zahlreiche Gäste nahmen an den schön gedeckten Tischen in unserer Arena Platz. Eine tolle Geburtstagstorte wurde angeschnitten, die Kinder der einzelnen Gruppen unserer Kita führten verschiedene Programme vor und es gab viel zu erzählen, denn man hat sich ja lange nicht gesehen und so konnte der ein oder andere in Erinnerungen schwelgen und ins Gespräch kommen. Für die Kinder waren, während der gesamten Festwoche, täglich verschiedene Attraktionen vorbereitet, sodass alle Kinder auf dem Gelände immer wieder etwas Neues entdecken konnten. Da gab es z. B. Bob den Baumeister mit „Hau den Lukas“, der Förster Röhr hatte eine Station mit Besonderheiten des Waldes vorbereitet, die Polizei besuchte uns und machte mit den Kindern den Rollerführerschein. Es gab Springburgen aus Schwerin und vom KSB, viel Eis bei herrlichstem Sommerwetter und Kinderschminken sowie ein Karussell, und vieles andere mehr. Der Dienstag stand ganz im Zeichen der Historie unsere Kita und der Verabschiedung unserer Schulanfänger von ihrer Kitazeit. Unseren fast Schulkindern hat es großen Spaß bereitet, einem so großen Publikum ihr vorbereitetes Programm zu zeigen. Kleine Profis wurden sie liebevoll aus den Reihen unserer Gäste genannt und das mit Recht, denn sie haben wirklich ein besonders schönes Programm mit ihrer Erzieherin Kerstin Dehn zusammengestellt. Sogar plattdeutsche Passagen wurden getreu unserem Namen „De Lütten Setters“ eingebaut. Vielen herzlichen Dank dafür. Dann ging es im Programm weiter. Ehemalige Kolleginnen, die sich bereits im Ruhestand befinden, folgten unserer Einladung und waren am Dienstag unsere Gäste. Aber nicht nur ehemalige Mitarbeiterinnen, sondern auch ehemalige Kinder aus den vergangenen 70 Jahren konnten mit Stolz berichten, wie es damals zu ihrer Zeit in der Kita Balow so war. In einer Talkrunde, die unter dem Motto stand: „Kinder, wie die Zeit vergeht“, erzählten sie den Kindern von heute und allen Gästen, ihre Eindrücke aus ihrer Kitazeit. Da wurden viele schöne Erinnerungen ausgetauscht und so manches Kind konnte gar nicht glauben, dass es eine Zeit gab, ohne Toilette und fließend Wasser. Die Fragen für diese Talkrunde haben die Hortkinder in einem Fragenkatalog zusammengestellt und sie waren es auch, die die Fragen zum größten Teil an unsere Gäste stellten. Auch der Dienstag ging bei schönstem Sommerwetter bis in die frühen Abendstunden und war für alle ein gelungener Nachmittag. Der Mittwoch stand im Zeichen des Sportes. Am Vormittag waren wir mit den Kindern sportlich unterwegs und haben das Familiensportfest für den Nachmittag vorbereitet. An vielen verschiedenen Stationen konnten sich alle teilnehmenden Familien sportlich beweisen. Und wieder einmal war es bewundernswert, mit wie viel Ehrgeiz alle an den Start gingen. Da wurden einige Stationen sogar doppelt absolviert, in der Hoffnung, sich um einige Punkte verbessern zu können. Den Kindern hat die Station Wassereimer- Lauf am besten gefallen. Hier gab es manchmal zum Ansporn eine kurze Dusche aus dem Gartenschlauch. Anfangs war es ein kurzer Schreck, aber dann liefen die Kinder und auch die Eltern besonders schnell, um die beste Zeit im Ziel zu erreichen. Der Nachmittag ging viel zu schnell zu Ende und die Vorbereitungen haben sich wirklich gelohnt, denn am Ende gab es

Die Hortkinder bei der Aufführung des Theaterstücks „Das Dings“.

w - was für ein Fest!

einen Sieger. Sportlichste Familie 2022 wurde in einem Stechen Familie Rust aus Balow. Sie konnte den Pokal für die „Sportlichste Familie“ ihr Eigen nennen. Den 2. Platz belegte Familie Eggert aus Möllenbeck und den 3. Platz konnte sich Familie Voß aus Balow sichern. Alle waren sich einig, im nächsten Jahr treten wir wieder an, wenn es heißt: „Sportlichste Familie 2023 gesucht!“ Der Donnerstag in unserer Festwoche stand ganz im Zeichen des Deutschen Roten Kreuzes.
Unser Träger, das DRK, die Soziale Betreuungsgesellschaft Ludwigslust mbH hat es uns ermöglicht, dass die Kinder in der Festwoche mit den Aufgaben und mit allem, was das DRK so ausmacht, vertraut gemacht werden konnten. So haben wir den Vormittag mit allen Kindern in kleinen Gesprächsrunden verbracht und an verschiedenen Stationen haben sie viel erfahren, was die Arbeit des DRK so besonders macht. Das große Highlight kam dann am Nachmittag nach Balow. Der Rettungssanitäter Tobias war mit seinem Einsatzwagen unser Gast und erklärte allen Kindern den Ablauf während eines Einsatzes. Alle Kinder waren sehr aufmerksam und hatten natürlich auch viele Fragen. Tobias konnte sie alle beantworten, auch wenn er manchmal schmunzeln musste, was für Vorstellungen unsere Kinder von einem echten Einsatz haben. Den wichtigsten Grundgedanken, die Aufgaben eines Rettungssanitäters, konnten alle Kinder verinnerlichen. Und das ist auch gut so, denn nun wissen sie, dass in der Not immer jemand da ist, der zur Hilfe eilt.
Der Freitag, der letzte Tag unserer Festwoche sollte als Höhepunkt gesehen werden. Mit dem Tag der offenen Tür und der Abendveranstaltung „Mit Musik und Tanz durch 70 Jahre Kita Balow“ ist uns das auch gut gelungen. Für die Kinder standen noch einmal viele Attraktionen im Mittelpunkt. Unter anderem haben die Zumba- Mädels, wie wir sie immer liebevoll nennen, ähnlich wie schon am Montag, uns mit ihrem abwechslungsreichen Programm überrascht und zum Staunen gebracht. Aber es gab noch viel mehr zu erleben. Von Kinderschminken, Hüpfburgenland, Kindertheater bis hin zum kleinen Löschangriff der von der FW Balow angeboten wurde, war vieles dabei, was unsere Kinder interessierte. Und so kam auch kaum lange Weile auf. Eltern und auch Kinder hatten in unserer Festwoche viel zu bestaunen und zu erkunden. Unsere Gäste haben es sich nicht nehmen lassen, einen Abstecher durch unser Haus zu machen. Hier konnten sie einen Einblick in die pädagogische Arbeit und in den Tagesablauf des Kita Alltags bekommen und sich an die eine oder andere Situation aus ihrer Kindheit erinnern. Und so ging die Woche schneller zu Ende, als wir gedacht hatten. Ein besonderer Dank gilt allen Kolleginnen und Kollegen der Kita Balow für ihr Engagement und den unermüdlichen Einsatz. Denn eines muss man ganz klar sagen, so eine Festwoche kann man nicht ohne die Unterstützung und Mitwirkung von vielen Helfern durchführen. Auch dem Elternrat unserer Kita und dem Springburgenland Schwerin möchten wir auf diesem Weg unseren herzlichsten Dank aussprechen. Ebenso möchten wir allen danken, die uns mit einer Sach- und Geldspende unterstützt haben. Das langersehnte Spielgerät ist auch bald da und kann seinen bereits zugesicherten Platz unter unserer großen Linde einnehmen. Darauf freuen sich unsere Kinder am meisten. Bleibt mir jetzt nur noch uns allen ein gutes Gelingen zu wünschen. Lassen Sie mich mit den Worten von Astrid Lindgren meinen Artikel beenden:
„Wie die Welt von morgen aussehen wird, hängt in großem Maße von der Vorstellungskraft jener ab, die gerade jetzt lesen lernen.“

In diesem Sinne wünsche ich Ihnen allen und besonders unseren Kindern eine schöne Zeit.
Bleiben Sie gesund und wer weiß, vielleicht sehen wir uns ja bald wieder zum nächsten Kitajubiläum.

Herzlichst

Ihre Arite Piepenburg

Alle hatten viel Spaß beim Karussell fahren.

Stechen -Wassereimerlauf um den Pokal Sportlichste Familie 2022.

Sportlichste Familie 2022 ist Familie Rust aus Balow.

Talkrunde mit ehemaligen Kindergartenkindern.

Einmal den Rettungswagen ganz nah erleben.

Information der Gemeinde Karstädt

Dorfchronistin mit Leidenschaft

„Wer vor der Vergangenheit die Augen verschließt, wird blind für die Gegenwart“, sagte einmal der frühere Bundespräsident Richard von Weizäcker. Seit gut 10 Jahren arbeitet Frau Anke Siebert an der Karstädter Dorfchronik. Mit großem Fleiß und präziser Genauigkeit durchforstet sie die Archive und andere Informationsquellen. Mittlerweile ist ein großer Fundus hinsichtlich der Karstädter Geschichte entstanden, aus dem zukünftige Generationen schöpfen können. An dieser Stelle gilt es herzlichen Dank an Frau Siebert für die bisherige, engagierte und wertvolle Arbeit zu sagen. Wenn Bürgerinnen und Bürger noch alte Fotos, Urkunden, Informationsmaterial usw. besitzen, wäre dies eine hilfreiche Unterstützung für die Arbeit unserer Dorfchronistin. Selbstverständlich bekommen die Bürger ausgeliehene Geschichtsdokumente für die Vervollständigung der Dorfchronik schnellstens zurück.

Holger Wegner

Dorffest in Milow am 09. Juli 2022

Milow. Die Vorbereitungen haben sich gelohnt! Nach zweijähriger Pause fand am 09. Juli 2022 bei herrlichem Sommerwetter wieder das beliebte Dorffest in der Gemeinde Milow statt. Das abwechslungsreiche Unterhaltungsprogramm und die Kaffeetafel mit reicher Auswahl selbstgebackener Kuchen und Torten lockte weit über 100 Einwohner und Gäste an. Für Musik und Unterhaltung sorgte die Tropic Discothek von Stephan Richter. Besondere Höhepunkte im Programm setzten die LCC-Spatzen, LCC-Fünkchen und LCC-Las Lunas aus Lenzen, die mit ihren Tanzvorführungen das Publikum begeisterten! Das ein oder andere schauspielerische Talent unter den Gästen offenbarte sich bei dem spontan angesetzte Stand Up Theater „Der König hat Hunger“ vor dem Abendessen!
Ein besonderer Dank gilt dem Jagdpächterverein, der Steesower Agrarland GmbH sowie den vielen fleißigen Helferinnen und Helfer aus der Gemeinde für die entgegengebrachte Unterstützung.

Die Festzelte für das gelungene Fest wurden von der FFW Kremmin und der WEMAG AG bereitgestellt - herzlichen Dank dafür! Wir freuen uns auf das nächste Dorffest - hoffentlich in 2023!

Anna Pflugradt

Bekanntmachung der Jagdgenossenschaft Werle

Am **Freitag, dem 19.08.2022** findet die Jahreshauptversammlung der Jagdgenossenschaft Werle statt.

Ort: **Gemeindehaus Werle**
Beginn: **18:00 Uhr**

Tagesordnung:

1. Eröffnung und Begrüßung durch den Vorsitzenden
2. Rechenschaftsbericht des Vorstandes
3. Bericht des Kassenwarts
4. Sonstiges
5. Pachtauszahlung 2021/2022
6. Jagdessen

Hierzu sind alle Eigentümer herzlich eingeladen.

Der Flächennachweis vom Wasser- und Bodenverband ist zur Auszahlung der Pacht vorzulegen. Auf Wunsch kann der Verteilungsplan nach Absprache mit dem Jagdvorsteher Herrn Manfred Ronke ab dem 01.08.2022 eingesehen werden.

Der Vorstand

Den Seewind in den Haaren …

Zierzow. … spürten die Mitglieder der Ehrenabteilung der Feuerwehr Zierzow mit ihren Partnern am 09.07.2022. Zunächst trafen sich alle bei der Feuerwehr Zierzow, damit um 08:30 Uhr der Tagesausflug beginnen konnte. Mit leichter Verspätung, aber gut gelaunt, trafen alle in Waren/Müritz ein, um an einer Schiffstour mit der Blau Weißen Flotte nach Röbel/Müritz teilzunehmen. Trotz des durchwachsenen Wetters wagten sich einige auf das Oberdeck und genossen den Seewind. Nach dem Schweinebraten mit Kartoffeln und Rotkohl war man gestärkt für einen 2 stündigen Landgang in Klink. Dort wurde unter anderem der Bauernmarkt erkundet, wobei Kuchen und Eis nicht fehlen durften. Danach ging es mit der Esperanza zurück nach Waren/Müritz, wo alle noch den Blick über die tolle Müritz genießen konnten. In Waren angekommen, wurde sich noch ein leckeres Fischbrötchen gegönnt, ehe es um 17:30 Uhr wieder Richtung Heimat ging. Neben den vielen netten Gesprächen waren sich alle einig, dass man so eine tolle Tour immer wieder gerne wiederholen kann.

Anja Hintze

Foto: Percy Naumann

Kinder- und Familientag in Zierzow

Zierzow. Nach langer Zeit konnte endlich wieder der Kinder- und Familientag bei der Feuerwehr Zierzow stattfinden. Der Förderverein Zierzow e. V. organisierte zum 11.06.2022 viele kleine Spiele für Jung und Alt. Bei strahlendem Sonnenschein und guter Laune strömten die Familien mit ihren Kindern in Scharen zur Feuerwehr. Egal, ob Kinderschminken, Muttern drehen, Schläuche ausrollen, Leitergolf, alle Spiele waren heiß begehrt, so dass das eine oder andere Mal Schlange gestanden werden musste. Mit einem kühlen Getränk war die Wartezeit jedoch nur halb so lang. Die Wettkampfgruppe der Feuerwehr zeigte dem Publikum den CTIF (Trockenübung), um allen zu zeigen, was sie können. Eine Hüpfburg, sowie Leckeres vom Grill und Kuchen durften natürlich nicht fehlen. Der erste Platz ging an Familie Percy und Florian Naumann aus Zierzow, der zweite an Abby Marie mit Papa Jens Tiedemann aus Grabow und den dritten Platz erspielte Familie Stephanie und Laurenz Drobny aus Balow. Es war einfach schön, mal wieder so viele lachende und fröhliche Kindergesichter und Familien zu sehen, die an diesem Tag viel Spaß hatten. Dank der Unterstützung des Gemeindearbeiters M. Hintze, dem Mitwirken des Dorf- und Kulturverein, der Jugendfeuerwehr und allen anderen fleißigen Helfern, freut sich der Förderverein sehr über die gelungene Veranstaltung. Der Dank richtet sich ebenso an die FFw Blievenstorf und Kremmin, für das Ausleihen der Spielgeräte und an K. Nagel und ihrer Tochter für das tolle Kinderschminken. Außerdem ein großes Dankeschön an alle Zuschauer, die durch ihre großzügige Spende die Wettkampgruppe unterstützten, die von dem Erlös Wettkampfausrüstung kaufen werden.

Anja Hintze

Die Sieger

Die Sieger: Percy und Florian Naumann aus Zierzow
Foto: Stefan Aust

Veranstaltungen

GRABOWER STADTFEST

mit Drachenbootrennen

27.-28. AUGUST
STADTHAFEN | MARKT

770 JAHRE 1252 | 2022 GRABOW

HMMMMMM
Futterluken vor Ort

SAMSTAG, 27.08.22

Am Hafen

12.30 Uhr
- Eröffnung Drachenbootrennen durch Bürgermeisterin und Cheerleader „Flighty Skirts“

Ab 13 Uhr
- Drachenbootrennen
- Familienflohmarkt der Kita Vogelwäldchen
- Kuchenbasar der Grundschule Eldekinder
- Herzhafte Köstlichkeiten des Feuerwehrfördervereins Grabow e. V.
- Spiel und Spaß für Klein und Groß

14 Uhr bis 15 Uhr
- Bauchredner Eddy Steinfatt

18 Uhr bis 20 Uhr
- Young Generation Party für Kids und Teens

18.30 Uhr bis 19 Uhr
- Chi Sao Style: Vorstellung moderner Selbstverteidigung

Ab 20 Uhr

FUTURE CITY
Electronic Music Open Air mit:

Uwe Worlitzer
(Ostseewelle Hitradio MV)

Daniel Ledwa
DJ Pair Glasses
DJ A. Dee
DJ PS-Traxx
DJ Peed
DJ T.H.

(Änderungen vorbehalten)

Am Markt

Zwischen 19.00 Uhr und 23 Uhr
- Verlosung der Tombola-Hauptpreise

Ab 19 Uhr
- Party mit DJ Alex „T“ und DJ Mecky

Ab 20 Uhr

LIVE MUSIK
mit den:

Coverpiraten
aus Hamburg

SONNTAG, 28.08.22

Am Markt

10 Uhr bis 15 Uhr
- Altstadt-Flohmarkt: stilvoll trödeln am Museum

11 Uhr bis 13 Uhr
- Frühschoppen mit der „Grabower Blasmusik“

13 Uhr bis 14 Uhr
- Shantychor „De Schweriner Klönköpp“

14 Uhr bis 15 Uhr
- „De Plattfoot Klaus“ mit Songs un Snack

---

13. Kinderkleider- & Spielzeugbörse

Kuchenbasar und Kaffee
zum Stadtfest Grabow

27.08.2022
13:00 - 17:00 Uhr

am Hafen in Grabow

max. Tischlänge 3m / Standgebühr 5 € / Kinderstände bis 14 Jahre ohne Tisch kostenlos

Standaufbau ab 11:30 Uhr

Anmeldungen - 0152 / 02354172

Wir freuen uns auf Ihren Besuch bei Kaffee und Kuchen.

Der Erlös aus Standgebühr und Kuchenverkauf geht an die Kita „Vogelwäldchen“ und die Grundschule „Eldekinder“.

Stilvoll trödeln - mach mit!

Grabow. Am 28. August klingt das Stadtfestwochenende mit einem Frühschoppen auf dem Rathausmarkt aus.
Die Stadt plant begleitend einen Flohmarkt am Museum Grabow. Wer mit einem bunten Stand (keine Neuware, keine Gastronomie) dabei sein möchte, schreibt eine E-Mail an museum@grabow.de oder meldet sich telefonisch dienstags bis freitags von 16:00 bis 18:00 Uhr unter 038756 70054 (Museum Grabow).
Wir freuen uns!

Wann?	28. August 2022, 10:00 - 15:00 Uhr
Wo?	Museum Grabow
Anmeldung:	museum@grabow.de, Tel.: 038756 70054 (Di. - Fr.: 16:00 - 18:00 Uhr)

Indian Spirit in Eldena

Vom 25. - 29. August 2022 verwandelt sich das Gelände des Indian Spirit Festivals in Eldena wieder in ein buntes Farbenmeer, in dem die besten DJs der Psytrance-Welt sowie großartige Techno-Acts für die richtige Stimmung sorgen. Unzählige Artisten, Jongleure und Feuerkünstler auf dem Areal vertiefen das Flair eines niemals endenden Sommers und verzaubern die Gäste. Alle Anwohner der unten aufgelisteten Ortschaften rund um das Indian Spirit Festival 2022 erhalten dieses Jahr kostenfreien Eintritt und sind herzlichst eingeladen, sich ein Bild des bunten Treibens zu machen.
Bitte legt am Festivaleingang euren Personalausweis vor. Euer Meldeort muss einer der folgenden Ortschaften sein: Alt Krenzlin, Bockup, Boek, Bresegard bei Eldena, Conow, Dadow, Deibow, Eldena, Glaisin, Göhlen, Gorlosen, Grebs, Grittel, Güritz, Heiddorf, Hornkaten, Kamerun, Karenz, Karstädt, Kastorf, Klein Krams, Krenzliner Hütte, Krinitz, Krohn, Kummer, Leussow, Liepe, Loosen, Malk Göhren, Malliß, Mäthus, Menkendorf, Milow, Neu Göhren, Neu Kaliß, Neu Karstädt, Neu Krenzlin, Neuhof, Picher, Probst Woos, Steesow, Straßen, Stuck, Warlow

Es gilt die übliche Altersbeschränkung. Mehr Infos findet ihr unter: www.indian-spirit.de

Foto: Kai Behrendt

Elbe küsst Elde

Gute Laune garantiert: Malerei aus der Stadt an der Elbe zu Besuch in der Stadt an der Elde

Am 03. September 2022 um 17:00 Uhr wird in Zusammenarbeit mit dem Museum Grabow in den Hallen der Alten Lederfabrik Grabow die Ausstellung „Elbe küsste Elde“ eröffnet. Für eine Woche, bis zum 11. September, kehrt mit den farbenfrohen Bildern der Hamburger Künstler*innen Tine Milbret und Uli Pforr eine ordentlich frische Brise Humor in die Fachwerkstadt ein.

770 Jahre Grabow - ein „Denkmal-Gemälde“

Anlässlich des Stadtjubiläums ist im Rahmen der Vernissage auch die feierliche Enthüllung eines bunt-verrückten Grabow-Gemäldes geplant: Eine Auftragsarbeit des Künstler-Duos für die Grabowerinnen und Grabower, welche die prägenden Stationen der Stadtgeschichte und ihre Persönlichkeiten einmal aus einem ganz anderen Blickwinkel - und vor allem mit Augenzwinkern - zeichnen soll. Seien Sie also gespannt auf weitere Ankündigungen, liebe Grabowerinnen, liebe Grabower!

Die Künstlergemeinschaft Möwenkick

Bereit für die große Eröffnung: Uli Pforr und Tine Milbret vor den Türen der Alten Lederfabrik Foto: Isabel-K. Jauch

Tine Milbret und Uli Pforr arbeiteten von 2014 bis 2020 in ihrem Atelier Möwenkick im Hamburger Stadtteil Veddel. Seit zwei Jahren leben und arbeiten beide im Quartier weiterhin in engem Austausch.
Der Wahlhamburger Uli Pforr ist seit seinem 2005 mit Auszeichnung bestandenen Abschluss als Kommunikations-Designer/ Illustrator zu einem in Hamburg renommierten Künstler mit überregionaler Bekanntheit avanciert. Schrill und wild sind seine Bilder, humorvolle Milieustudien, in denen reale Personen, Orte und Situationen sich mit surrealen, märchenhaften Phantasie- und Traumwelten vermischen.
Tine Milbret widmet sich der Porträtmalerei. Sie ist bekannt für ihre „Koppkunst“ - grafisch anspruchsvoll ausgearbeitete Porträts, sowohl in Form von Digital Art (Malerei mit dem Tablet-PC) als auch analog mit Farbe auf Leinwand. Mit Grabow bzw. Mecklenburg ist sie durch den besonderen Umstand verbunden, dass ihre Rostocker Großmutter im Jahr 2006 den Fritz-Reuter-Literaturpreis für ihr Buch „Johrestiden“ verliehen bekommen hat.

Stadtführung und Vernissage am 3. September

Zum Aufwärmen schenkt Museumsleiterin Isabel-Kristin Jauch Interessierten im Rahmen einer kleinen Stadtführung Einblicke in die bewegte Vergangenheit der bunten Stadt an der Elde. Treffpunkt ist um **15:00 Uhr im Museum Grabow**, Marktstraße 19. Dazu weckt im Museum eine kleine Auswahl an Werken der beiden Künstler die Vorfreude auf das große Event in der Alten Lederfabrik.
Die offizielle Ausstellungseröffnung beginnt dann um **17:00 Uhr in der Alten Lederfabrik Grabow, Eingang Canalstraße/Hafen**, musikalisch aufs Feinste von den drei Sängerinnen des deutsch-israelischen Trios Gurgulitza untermalt.

Es wird bunt, es wird schön, seien Sie dabei!

Stadtführung: 15:00 Uhr, Start Museum Grabow
Offizielle Eröffnung: 17:00 Uhr, Alte Lederfabrik Grabow, Eingang Canalstraße/Hafen, 19300 Grabow
Öffnungsdauer und -zeiten: 03.09. bis 11.09., Sa. & So. jeweils 12:00 bis 18:00 Uhr und nach telefonischer Vereinbarung unter: 0179 5031758 oder 0151 26729942

Erntefest in Zierzow:

Am 26.08.22 um 18:00 Uhr wird in Zierzow die Erntekrone gebunden. Der Ernteumzug startet am 03. September um 13:00 Uhr und ab 20:00 Uhr kann das Tanzbein geschwungen werden!

der Gemeinde Prislich

Freitag, 09. September 2022

14:00 Uhr **Binden der Erntekrone** bei Fam. Siebert, Fritz-Reuter-Str. 6 in Prislich

Samstag, 17. September 2022

13:00 Uhr **Beginn des Ernteumzuges** am DGH Prislich, Fahrt über Neese nach Werle und zurück zur Kirche nach Neese

14:30 Uhr **Festgottesdienst** vor der Kirche in Neese, danach gemeinsame Weiterfahrt zum Dorfgemeinschaftshaus in Prislich.

15:30 Uhr **Kaffeetafel mit der Blaskapelle** Kaarßen **(bis 18.00 Uhr)**

20:00 Uhr **Tanz unter der Erntekrone** mit DJ Billys-Disco aus Ludwigslust **Eintritt: frei**

Wir bitten die fleißigen Frauen sehr, auch dieses Jahr wieder ihre leckeren Kuchen für die Kaffeetafel zu backen.

(Am 17.09.22, ab 12.30 Uhr kann er im Gemeindehaus Prislich abgegeben werden. Vielen Dank für Ihre Hilfe.)
Unter Vorbehalt und Beachtung der geltenden Bestimmungen der Corona Landesverordnung M-V

Viel Spaß wünscht

Die Gemeindevertretung

Operetten Revue

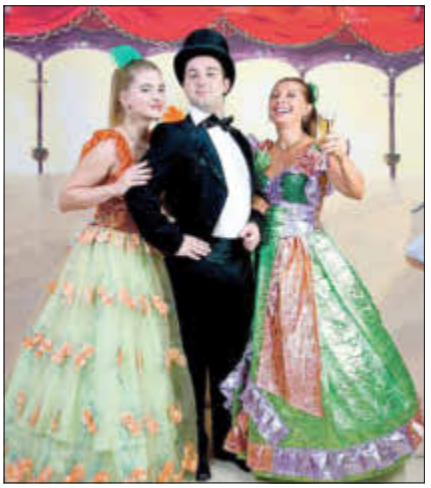

Ein heiteres Konzert mit beliebten Operettenmelodien, Berliner Witz & Humor!

Zu einer unterhaltsamen Operetten Revue lädt das Primavera-Ensemble aus Berlin am 08. Oktober 2022 um 16:00 Uhr in das Dorfgemeinschaftshaus Prislich ein.
Zu erleben ist ein prickelnder Operettencocktail mit Wiener Charme, ungarischem Temperament und Walzermelodien, gewürzt mit feurigen Csárdásklängen und Berliner Witz & Humor.
Erstklassige Solisten in prachtvollen Kostümen lassen Sie für einen Augenblick den Alltag vergessen und entführen Sie in die zauberhafte Welt der heiteren Muse!
Die musikalische Leitung übernimmt wie immer die virtuose Pianistin Daniela Müller, die mit ihrer charismatischen Ausstrahlung frech und charmant durch das Programm führt.
Es gelten die tagesaktuellen Corona-Bestimmungen und Hygienevorschriften.

Karten sind 1 Stunde vor der Veranstaltung erhältlich. Voranmeldungen sind erwünscht bei Herrn Günter Klink (038756) 22824.

Schrill und Bunt zu Gast in Balow

Endlich startet wieder die Travestieshow in Balow, aber zu einem veränderten Zeitpunkt.
Für **Freitag, den 02.09.2022 und Samstag, den 03.09.2022 jeweils 20:00 Uhr im KUK** gibt es noch ausreichend Restkarten.

Ihre Bestellung richten Sie bitte an folgende E-Mail: gemeindebalow@t-online.de oder montags 17:00 - 18:00 Uhr telefonisch unter 038752 80900.

Kirchliche Nachrichten

Evangelisch-Lutherische Kirchengemeinde Grabow

Gottesdienste an allen Sonntagen
11:00 Uhr, in der Stadtkirche St. Georg

Kirchencafé St. Georg
dienstags von 09:30 bis 11:30 Uhr

Gemeindebüro
dienstags und donnerstags von 09:30 bis 11:30 Uhr

Seniorenkreis
10. August, um 14:30 Uhr, im Gemeindehaus St. Georg

„Offene Kirche“

Di. bis Fr.:	10:00 - 11:30 Uhr und 14:00 - 17:00 Uhr
Sa.:	10:00 - 11:30 Uhr

Informationsabend zum neubeginnenden Konfirmandenkurs
für Heranwachsende, die in die 7. Klasse kommen oder die, die 2009 bzw. im ersten Halbjahr 2010 geboren wurden und ihre Eltern.
23. August, um 19:00 Uhr, im Gemeindehaus St. Georg

Gemeindefest
am 21. August, von 11:00 bis 17:00 Uhr, in und um die Stadtkirche St. Georg (siehe Informationen auf dem Plakat).

Puppenbühne Schlott
am 21. August, um 16:00 Uhr, Stadtkirche St. Georg (freier Eintritt, um eine Spende am Ausgang wird gebeten) weitere Informationen auch unter kirchegrabow.de.

Evangelisch-Lutherische Kirchengemeinde Neese

Gartengottesdienst

20. August in Prislich

weitere Infos bei Pastorin Schümann
Tel.: 03874 21300, E-Mail: gross-laasch-lueblow@elkm.de

Kirchengemeinde Dömitz-Neukalliß

Kinderchor Neu Kalliß

Do., 18.8.	16:00 Uhr	Kirche Neu Kaliss
Do., 25.8.	16:00 Uhr	Kirche Neu Kaliss

Jungbläser Eldena

Di., 16.8.	16:30 Uhr	Gemeinderaum Eldena
Di., 23.8.	16:30 Uhr	Gemeinderaum Eldena
Di., 30.8.	16:30 Uhr	Gemeinderaum Eldena

Kirchenchor Eldena

Di., 16.8.	19:00 Uhr	Gemeinderaum Eldena
Di., 23.8.	19:00 Uhr	Gemeinderaum Eldena
Di., 30.8.	19:00 Uhr	Gemeinderaum Eldena

Info & Anmeldung: Dorothea Uibel, 0160 8756792

Sonstiges

Zensus

Haben Sie sich geäußert, oder die Auskunft verweigert?

Zunächst danken wir allen Bürgerinnen und Bürgern unseres Amtsbereiches für sehr entgegenkommende, freundliche und offene Gespräche, welche im Rahmen des Zensus geführt werden konnten. Es sind Bewohnerinnen und Bewohner Ihrer Gemeinde, die uns ehrenamtlich bei der Befragung der zufällig ausgewählten Anschriften unterstützen und die Befragung mit Ihnen vor Ort durchführen.
Noch bis in den August hinein haben Sie die Möglichkeit, sich im Zensus 2022 zu äußern. Es finden verschiedene Befragungen parallel zur selben Zeit statt. So kann es vorkommen, dass Sie sich online oder per Post als Eigentümer bei der Gebäude- und Wohnungszählung geäußert haben und zusätzlich noch einen Termin zum Interview in der Haushaltsbefragung erhalten. Bei der Befragung der Haushalte werden zehn Prozent der Bevölkerung nach dem Zufallsprinzip ausgewählt und befragt. Sie erhalten per Post einen Terminvorschlag und weitere Informationen zum Zensus. Sollten Sie zum Termin verhindert sein, können Sie sich telefonisch beim Interviewer melden und einen passenderen Termin vereinbaren. Unsere Interviewer kommen nicht unangemeldet und können sich immer ausweisen. Eine Wiederholungsbefragung steht bei einigen wenigen Haushalten in den kommenden Wochen an. Für diese sehr kurze Befragung wird ein weiteres Interview mit Ihnen an der Haustür geführt. Dieser Befragungsteil dient der Qualitätssicherung. Die Angaben aus der Wiederholungsbefragung werden mit den vorher gemachten Angaben abgeglichen, mögliche Fehler können somit aufgedeckt werden. Für die Durchführung der Wiederholungsbefragung sucht der Landkreis Ludwigslust-Parchim derzeit verstärkt noch Interviewerinnen und Interviewer, melden Sie sich gern per E-Mail unter Zensus2022@kreis-lup.de
Sie haben sich bisher nicht geäußert, waren verunsichert oder bislang falsch informiert? Ihre Zensus Erhebungsstelle kommt demnächst schriftlich auf Sie zu und bietet Ihnen die Möglichkeit, Antworten online oder per Papierfragebogen zu geben. Bedenken Sie, die Teilnahme am Zensus ist verpflichtend. Wenn Sie die Teilnahme verweigern, müssen Sie mit einem Bußgeld rechnen.

Weitere Informationen zum Zensus 2022 finden Sie unter: www.zensus2022.de
Einen besonderen Dank möchten wir an all unsere Interviewerinnen und Interviewer richten, nur mit Ihrer Hilfe können wir diese Aufgabe erfüllen.

Wir freuen uns auf die weitere Zusammenarbeit mit Ihnen.

Ihre Zensus Erhebungsstelle am Standort in Ludwigslust

LANDKREIS LUDWIGSLUST-PARCHIM RAUM FÜR ZUKUNFT

Helfer in schweren Stunden

Naturstein für Friedhof und Bau
ca. 150 Grabsteine ständig auf Lager
individuelle Ornament- und Schriftgestaltung
Außen- und Innentreppen
Fensterbänke
Küchenarbeitsplatten
Steinmetzmeister B. Senff
Prislicher Straße 2 • 19300 Grabow • Tel. 03 87 56 / 80 14

Trauer ist die Brücke zur Liebe,
die in der Erinnerung zu etwas Kostbarem
und Ewigem wird.
Monika Minder

Bestattungshaus Fr. Frey/Fischer
seit 1931 – Tag und Nacht
Grabow, Trotzenburg 3a ☎ 038756/70065
Ludwigslust, Lindenstr. 47 ☎ 03874 / 23688
Neustadt-Glewe, Breitscheidstr. 1 ☎ 038757/24612

BESTATTUNGSHAUS HEINKE GMBH
Vom Handwerk geprüfter Bestatter
TAG und NACHT
Am Schlachthof 2
19288 Ludwigslust ✆ 03874-22073
Binnung 30 A
19300 Grabow ✆ 038756-24401
Slüterplatz 10
19303 Dömitz ✆ 038758-356635
info@bestattungshaus-heinke.de
www.bestattungshaus-heinke.de

„Wenn im Kreis der Lebenswelt
das Blatt zurück zur Erde fällt,
kehrt es zum Ursprung nur zurück
und findet dort sein stilles Glück.“

AUTO AKTUELL

Wir kaufen
Wohnmobile + Wohnwagen
03944-36160 www.wm-aw.de Fa

Dauerhafter Glanz

(djd). Mit der Zeit verlieren Autolacke ihre Farbkraft. Die Ursache: Die Oberfläche wird sukzessive uneben und büßt durch die zunehmend ungleichmäßige Reflexion ihren Glanz ein. Mit einer speziellen Lackversiegelung lässt sich die Lackoberfläche des Autos vor Umwelteinflüssen schützen. Diese Versiegelung kann der Autobesitzer selbst durchführen. Die einfach anzuwendende und umweltschonende Lackversiegelung Power Protector von Caramba mit Hybrid-Technologie etwa sorgt für lang anhaltenden Schutz. Sie basiert auf der Verbindung aus hochwertigem Carnaubawachs mit speziellen Keramikbestandteilen. Mehr Infos sowie Bezugsmöglichkeiten gibt es unter www.caramba.eu. Die Versiegelung behält ihre Wirksamkeit für mindestens zwölf Monate bei durchschnittlich einer Autowäsche pro Monat.

Dieses Modell der Marke "Sunbeam" ist auch nach vielen Jahren der Nutzung noch ein "Hingucker". Die entsprechende Lackpflege kann durch den Autobesitzer selbst erfolgen.
Foto: djd/Caramba Chemie

- Anzeige -

Am Wochenende kommt die Burg Neustadt-Glewe auf den Hund – wenn auch nur im übertragenen Sinn!

Zum ersten Mal ist die Hundemesse „messe4dogs“ am Samstag und Sonntag, den 20. und 21. August jeweils von 10.00 Uhr bis 18.00 Uhr auf der wunderschönen Burg Neustadt-Glewe, wo sich alles um des Menschen besten Freund dreht. Auf dieser Messe erwarten Sie viele Aussteller und kleine Manufakturen. Präsentiert werden Ihnen schöne und besondere Produkte, Kollektionen, Angebote und Dienstleistungen für und rund um den Hund. Egal worum es geht, für jeden Hund ist garantiert etwas dabei. An diesem Wochenende wird es auch ein tolles Rahmenprogramm geben: Die „Fliegenden Akrobaten“ zeigen eine sehr interessante Dogfrisbee Show – es werden Scheiben aus jeder vorgegebenen Situation gefangen. Das Ganze wird zu einer Choreografie zusammengefasst und mit peppiger Musik untermalt. Auch für das leibliche Wohl der Zweibeiner ist mit zwei Food Trucks (Hotdog, Crêpes usw.) gesorgt. Eintritt 5 € pro Tag. Kostenlose Parkmöglichkeiten für die Besucher sind gegeben. Wenn Sie Ihren Vierbeiner mitbringen möchten, denken Sie bitte auch an einen gültigen Impfausweis. (Welpen bis zu drei Monaten erhalten zum eigenen Schutz keinen Zutritt). www.messe4dogs.de

JOBS IN IHRER REGION

Weitere Stellen finden Sie online

jobs-regional.de

Ein Produkt der LINUS WITTICH Medien Gruppe

Wir suchen Verstärkung!!!

Verkäufer/in od. Kaufmann/-frau
Baustoff-Groß- und Einzelhandel

Das bieten wir:
- sicheren Arbeitsplatz
- gute Bezahlung
- Firmenwagen auch zur privaten Nutzung
- Möglichkeiten für Schulung und Weiterbildung

Das solltest du mitbringen:
- kaufmännische Ausbildung

Das solltest du sein:
- teamfähig
- kundenfreundlich
- kontaktfreudig

BAUEN+LEBEN IHR BAUFACHHANDEL KALISS

Baucenter Neustadt-Glewe GmbH & Co. KG
Standort Kaliss, Jägerkamp 6, 19294 Neu Kaliss
Kontakt unter Tel. 0172/3857905 oder
f.merten@bauenundleben.com

Selbstbewusst auf einen neuen Job bewerben

(djd). Ein umfassender Lebenslauf und ein ansprechendes Motivationsschreiben allein reichen heutzutage oft nicht mehr aus, um den Traumjob zu ergattern. Wenn es mit der Einladung zum Bewerbungsgespräch nicht richtig klappen will, obwohl alle Anforderungen an die ausgeschriebene Stelle erfüllt sind, kann ein Bewerbungstraining helfen. Häufig fördert das Jobcenter oder die Agentur für Arbeit ein solches Training, das zum Beispiel beim Bildungsanbieter GFN durchgeführt werden kann. Dabei sollten das Selbstbild der Bewerber, die konkrete Stellenanzeige, die Social Media-Präsenz und die eigenen Präsentation auf dem Prüfstand stehen und verbessert werden. Unter www.gfn.de gibt es detaillierte Informationen zu Finanzierung und Förderung eines solchen Coachings.

Foto: djd/GFN/nenetus - stock.adobe.com

Werde Teil unserer Wittich-Flotte

Für die Verstärkung unseres Verkaufsteams suchen wir eine/n

Mitarbeiter/in (m/w/d) im Außendienst &
Mitarbeiter/in (m/w/d) im Innenverkauf
für die Akquise von Neu- und Bestandskunden.

Ihre Aufgaben
- Verkauf unserer Produkte an Neukunden
- Betreuung unserer Bestandskunden

Ihr Profil
- kontaktfreudig, aufgeschlossen, flexibel und dynamisch
- Teamplayer
- Talent zur Selbstorganisation und -planung
- PKW-Führerschein für die Arbeit im Außendienst

Wir bieten
- leistungsorientierte Bezahlung
- ausgeglichene Work-Life-Balance
- gute Aufstiegschancen
- junges dynamisches Team in einem sicheren wachsenden etablierten Medienunternehmen

Wir sind
mehr als nur das eine Blättchen.
LINUS WITTICH ist seit 30 Jahren ein motiviertes, expandierendes Medienunternehmen mit Konzepten und Ideen von A wie Agentur bis Z wie Zeitung.

Wenn Sie Teil unseres Teams werden wollen, freuen wir uns darauf, Sie in einem persönlichen Gespräch kennenzulernen. Bitte senden Sie Ihre aussagekräftige Bewerbung an

LINUS WITTICH
Lokal informiert. Druck. Internet. Mobil.

z. Hd. Herrn M. Groß | Röbeler Str. 9 | 17209 Sietow | Tel. 039931 579-0
bewerbung@wittich-sietow.de
www.wittich-sietow.de

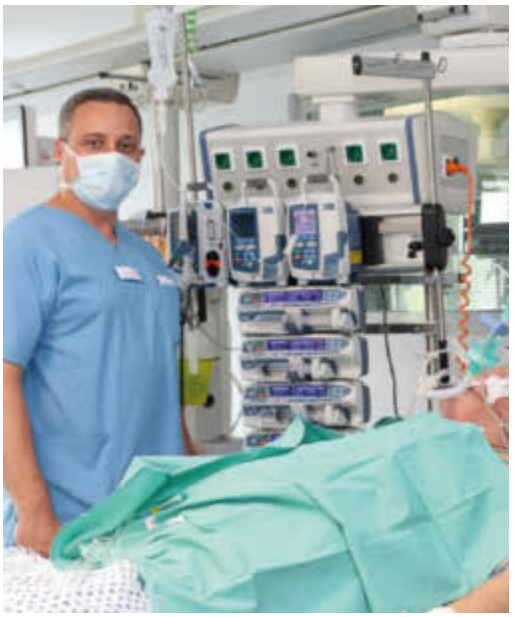

Pflege ist vielfältig!

Für welches Fachgebiet schlägt Ihr Herz?

Wir bieten Ihnen als

examinierte Pflegefachkräfte (m/w/d)
Kranken- und Altenpflegehelfer (m/w/d)

eine abwechslungsreiche und verantwortungsvolle Tätigkeit in der Somatik, Psychiatrie, Intensivmedizin oder Pädiatrischen Intensivmedizin/Neonatologie in verschiedenen Arbeitszeitmodellen an unseren Standorten in Neubrandenburg, Malchin und Altentreptow.

Bei uns bekommen Sie
- einen sicheren Job,
- attraktive Vergütung nach AVR DW M-V
  Pflegefachkräfte Einstiegsgehalt ca. 3000 Euro brutto
  Pflegehelfer Einstiegsgehalt ca. 2300 Euro brutto
  + Zeitzuschläge + Jahressonderzahlungen
  + bis zu 100 Euro Kinderzuschlag pro Kind und Monat.

Unter der Telefonnr. 0395 775-2014 können Sie einen Gesprächstermin vereinbaren, zu dem Sie Ihre Bewerbungsunterlagen gleich mitbringen.

Bewerbung an:
Diakonie Klinikum Dietrich-Bonhoeffer GmbH
Pflegedirektion
Postfach 40 01 35
17022 Neubrandenburg
pd@dbknb.de oder online: https://bewerber.dbknb.de www.dbknb.de

Dietrich Bonhoeffer Klinikum

Entdecken Sie über 1.500 weitere Hotels und Reisen online auf reisenaktuell.com

ReisenAKTUELL.COM
EHRLICH GÜNSTIG VERREISEN!

Ostsee – Usedom

RRRR Seetel Hotel Nautic Usedom & Spa in Koserow

Ihr Hotel im Ostseebad Koserow empfängt Sie u.a. mit Restaurant, Sky-Sports-Bar, Terrasse, Aufzug, Fitnessraum, Fahrrad- und E-Bike-Verleih sowie Wellnessbereich.

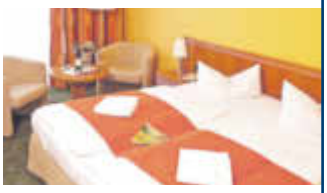

Für Sie inklusive:

- 2/3/4/7 Übernachtungen
- Verpflegung: **Halbpension***
- Wellnessbereich mit Hallenbad, Saunen, Dampfbad u. Ruheräumen
- Hotelparkplatz (nach Verfügbarkeit)
- WLAN ✓ u.v.m.

*MO Ruhetag, daher ist kein Abendessen möglich. Dafür erhalten Sie eine Preisreduzierung i.H.v. 10 €/Vollzahler.

TERMINE & PREISE
in €/Person im DZ Landseite

Saison	Anreise täglich / Nächte 2	3	4	7
06.11.-20.12.22	179	259	349	599
30.10.-05.11.22	209	309	409	709
16.10.-29.10.22	239	349	469	809
18.09.-15.10.22	249	369	489	849
01.08.-17.09.22	–	–	509	849

Einzelzimmer auf Anfrage buchbar.
Kurtaxe: ca. 1–2 € p.P./Nacht (saisonal)

Reise-Code: naus

schon ab € **179,–** p.P.

3 Tage inkl. Halbpension

Polnische Ostsee

RRR Alka Sun Resort in Henkenhagen

Ihr Resort begrüßt Sie nur ungefähr 120 m vom herrlichen Sandstrand entfernt. Es empfängt Sie u.a. mit Café, Speisesaal, Disco, Fitnessraum und einem Wellnessbereich.

Für Sie inklusive:

- 5/7 Übernachtungen
- Verpflegung: **Vollpension Plus**
- 2 x Nutzung der Salzgrotte p.Vollz.
- 1 x Entspannungsmassage im Massagesessel pro Vollzahler
- WLAN ✓ Nutz. des Fitnessraums
- Hotelparkplatz (n.V.) ✓ u.v.m.

TERMINE & PREISE
in €/Person im DZ

Saison	Anreise täglich / Nächte 5	7
16.11.-16.12.22	139	209
16.10.-15.11.22	149	219
01.09.-15.10.22	169	249
07.08.-31.08.22	219	329

Einzelzimmerzuschlag: 5 €/Nacht
Kurtaxe: ca. 1 € pro Person/Nacht

Reise-Code: aksr

schon ab € **139,–** p.P.

6 Tage inkl. Vollpension Plus

Harz

RRR+ Ferien Hotel Villa Südharz in Ellrich

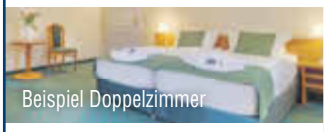

Ihr Hotel liegt eingebettet in die Wälder des Harzes. Ihr Hotel umfasst eine ca. 30.000 m² große Parkanlage, ein Restaurant, Bar, Sauna, Wellnessanwendungen und teilweise Aufzug.

Für Sie inklusive:

- 2/3/5 Übernachtungen
- Verpflegung: **Halbpension Plus**
- Willkommensgetränk
- Nutzung der Sauna (n.Verfügb.)
- Informationen über die Region

TERMINE & PREISE
in €/P. im DZ/Familienappartement

Saison	Anreise täglich / Nächte 2	3	5
06.11.-26.11.22	89	119	199
27.11.-14.12.22	99	139	219
01.08.-22.10.22	109	159	249
23.10.-05.11.22	119	169	259

Preise ggf. zzgl. Wochenendzuschlag (bei 2 Nächten mit Anreise FR)
Einzelzimmerzuschlag: 20 €/Nacht

Reise-Code: visu

schon ab € **89,–** p.P.

3 Tage inkl. Halbpension Plus

Brandenburgische Seen

RRRR+ Precise Resort Hafendorf Rheinsberg

Ihr Resort verwöhnt Sie u.a. mit Restaurant, Bar, Fahrrad- und E-Bike-Verleih, einem Wellnessbereich mit Hallenbad, Saunen u.v.m. Schloss Rheinsberg ist ca. 3 km entfernt.

Für Sie inklusive:

- 2/3/5/7 Übernachtungen
- Verpflegung: **Halbpension**
- Nutzung des Wellnessbereichs
- Leihbademantel und -saunatücher
- Hotelparkplatz (nach Verfügbarkeit)
- WLAN ✓ u.v.m.

TERMINE & PREISE
in €/Person im DZ Klassik

Saison	Anreise täglich / Nächte 2	3	5	7
27.11.-20.12.22	139	209	349	493
06.11.-26.11.22	169	229	379	533
04.09.-05.11.22	189	289	469	663
01.08.-03.09.22	–	–	609	875

Preise ggf. zzgl. Wochenendzuschlag
Einzelzimmer auf Anfrage buchbar.
Kurtaxe: ca. 1,50 € pro Person/Nacht

Reise-Code: marh

schon ab € **139,–** p.P.

3 Tage inkl. Halbpension

Weitere Termine und Informationen bzgl. Zuschlägen, zusätzlichen Zimmerkategorien, Inklusivleistungen, Kinderermäßigungen, Mitnahme von Hunden usw. finden Sie auf reisenaktuell.com. Mit Erhalt der Reisebestätigung wird eine Anzahlung in Höhe von 20 % des Reisepreises fällig. Die Restzahlung ist 30 Tage vor Abreise zu tätigen.
Veranstalter: Reisen Aktuell GmbH, In den Weniken 1, 56070 Koblenz

Beratung & Buchung
0261-29351973
Mo.–Fr. 8–19 Uhr; Sa., So. u. Feiertage 10–19 Uhr

Bequem online buchen
reisenaktuell.com

Fehrendt
Heizung · Sanitär
• Beratung
• Planung
• Installation
• Kundendienst
Hans-Werner Fehrendt
Am Irrgarten 1
19300 Grabow
Tel. 038756 / 27940
Fax 038756 / 70041

Der Weg zum nachhaltigen Wohnen

Tipps für ein umweltbewusstes und gesundes Bauen oder Modernisieren

(djd). Nachhaltigkeit und Energieeffizienz stellen heute zentrale Themen beim Bauen, Renovieren und Wohnen dar. Mit der richtigen Planung und einem bewussten Verhalten tut man nicht nur Gutes für das eigene Zuhause, sondern auch für die Umwelt und die Gesundheit.
Schließlich spielen der Bau und die Nutzung von Häusern eine zentrale Rolle für den Klimaschutz. In der EU sind Gebäude für rund 40 Prozent des Endenergieverbrauchs und 36 Prozent der Treibhausgasemissionen verantwortlich. Wer ein paar einfache Tipps beachtet, kann einen wertvollen Beitrag zur Reduktion leisten.

Nachhaltiges Baumaterial nutzen

Baustoffe sind dann möglichst ökologisch und nachhaltig, wenn sie mit wenig Energieaufwand hergestellt werden, nach der Nutzung biologisch abbaubar sind und regional bezogen werden. Beispiele dafür sind Holz, Lehm, Naturstein und Ton. Vor allem Holz wird dank seiner langen Haltbarkeit, der guten Ökobilanz und des positiven Effekts auf das Raumklima gerne in der nachhaltigen Architektur eingesetzt.

Wärmedämmung beachten

Gerade im Dachgeschoss ist eine gute Dämmung unabdingbar, um Energie und Heizkosten zu sparen und sommerlicher Hitze entgegenzuwirken. Dachfenster von Velux etwa sind daher in besonders energieeffizienten Varianten erhältlich. Der Austausch eines alten gegen ein solches neues Fenster wird außerdem vom Staat gefördert. Zudem können außen liegende Rollläden für eine zusätzliche Wärmedämmung sorgen.

Tageslicht gezielt planen

Eine gezielte Tageslichtplanung sorgt für die gewünschte Lichtversorgung im Innenraum, das spart Strom für Kunstlicht. "Gerade für Wohnungen im Dachgeschoss ist das einfach umzusetzen, da über die Dachschräge oder das Flachdach bis zu dreimal so viel Tageslicht in den Raum gelangt wie über die Fassade", erläutert Christina Brunner, Tageslichtexpertin bei Velux. Auf diese Weise können zudem passive solare Energiegewinne genutzt werden. Durch das einstrahlende Sonnenlicht lassen sich Heizenergie und -kosten sparen.

Richtig lüften

Nicht nur genügend Tageslicht ist für das Wohlbefinden essenziell, sondern auch ein gutes Raumklima. Energie und Kosten lassen sich mit den folgenden Tipps für das richtige Lüften sparen: Im Sommer können sich Bewohner die kühlere Nachtluft zunutze machen und das Zuhause durch geöffnete Fenster abkühlen. Im Winter stellt das effektive Stoßlüften etwa viermal täglich für zehn bis 15 Minuten eine gesunde Raumluft ohne unnötige Wärmeverluste sicher, da der Großteil der Wärme in der thermischen Masse des Gebäudes oder auch den Möbeln gespeichert wird. Während kurzer Lüftungsintervalle entweicht nur wenig Heizenergie und die Frischluft erwärmt sich dann schnell wieder.

Nachhaltiges Bauen nutzt der Umwelt und steigert die Wohnqualität. So können große Fensterlösungen den Bedarf an elektrischem Licht deutlich reduzieren. *Foto: djd/Velux*

ZIMMEREI ANDRÉ BORCK
Zimmerei
Meisterbetrieb
Dorfstraße 28
19300 Balow
Tel.: 038752 / 88540
Fax: 038752 / 88541
Mobil: 01 72 / 382 01 02
E-Mail: info@zimmerei-borck.de
www.zimmerei-borck.de
ZIMMERER UND DACHDECKERARBEITEN | INNENAUSBAU

Dieter Page
Bauunternehmen GmbH
Neubau - Ausbau - Sanierungsarbeiten
19372 Brunow, Ringstraße 5
Telefon: **(03 87 21) 2 02 94** · Fax: **(03 87 21) 2 06 33**
E-mail: **PageBau@t-online.de** • Internet: **www.page-bau.de**

SCHWARK
ZIMMEREI
DACHDECKEREI
INNENAUSBAU
ENERGIEBERATUNG
Dacheindeckungen aller Art
Dachklempnerarbeiten
Dachkonstruktionen und Fachwerk
Einbau von Wärmedämmung
Telefon 038759 20214 · Telefax 038759 20296
Am Bahnhof 6 · 19303 Alt Jabel
schwark-dachbau@t-online.de · Funk 0172 8638189

Bauen trotz steigender Kosten

Mit dem passenden Konzept lässt sich der Traum vom Eigenheim noch verwirklichen

(djd). Neben den Grundstückspreisen scheinen auch die Baukosten nur noch eine Richtung zu kennen: nach oben. Eine Trendumkehr ist nicht in Sicht. Somit sieht manche Familie dem Traum vom eigenen Haus im Grünen dahinschwinden, zumal die lukrativen Fördermittel des Vorjahres nicht mehr im selben Umfang zur Verfügung stehen. Umso wichtiger ist es, genug Zeit und Energie in die Planungen zu investieren, damit das Eigenheim bezahlbar bleibt.

Frühzeitig in der Planungsphase optimieren

Eine Kostenbremse kann es bereits sein, die eigenen Wohnbedürfnisse realistisch einzuschätzen: Wie viele Zimmer und welche Grundfläche benötigt die Familie tatsächlich? Lassen sich Räume mehrfach nutzen, etwa als Homeoffice und Gästezimmer? Reicht zusätzlich zum Bad ein Gäste-WC aus oder soll es mit einer Dusche zum vollwertigen Zweitbad werden? Wer an diesen Stellen etwas abspeckt, kann die Baukosten erheblich senken, ohne später an Wohnkomfort einzubüßen. Fertighäuser von Danwood zum Beispiel bieten mit transparenten Preisen und Festpreisgarantie eine hohe Planungs- und Kostensicherheit - ohne teure Überraschungen während der Bauphase. Zudem ist die reine Bauzeit kurz: So steht der Rohbau bereits nach zwei Tagen, der schlüsselfertige Ausbau ist innerhalb weniger Wochen abgeschlossen. Dass auch kostenoptimiertes Bauen zu schönen Ergebnissen führen kann, zeigen Fotogalerien unter www.danwood.de. Selbst die kleinsten Häuser zeigen praktische Grundrisse und moderne Fassaden.

Die Energiekosten im Blick haben

Neben den Bau- und Baunebenkosten sollten zukünftige Eigenheimbesitzer auch die späteren Verbrauchskosten im Blick haben. Dabei lohnt es sich, auf Energieeffizienz zu setzen, um möglichst unabhängig von fossilen Energieträgern und unkalkulierbaren Preisentwicklungen zu sein. Die erwähnten Fertighäuser sind bereits standardmäßig mit einer Wärmepumpe mit Fußbodenheizung ausgestattet. Eine zentrale Lüftungsanlage mit Wärmerückgewinnung sorgt für frische Luft ohne Energieverluste. Mit der Option, eine Fotovoltaikanlage aufs Dach zu setzen und den erzeugten Strom mittels Batterie zu speichern, ist der Weg in die autarke Energieversorgung frei. Im Fertigbau werden viele natürliche und energiesparende Materialien genutzt. Der wichtigste Baustoff Holz zum Beispiel bietet von Natur aus eine hohe Wärmedämmung. Zusätzlich werden wirksame Dämmstoffe in der Wand verarbeitet. Nicht zuletzt ist ein Fertighaus gut für die Umwelt und das Klima, da das verbaute Holz während seines Wachstums mehr Kohlendioxid bindet, als durch den Bau des Eigenheims freigesetzt wird.

BAUEN+LEBEN IHR BAUFACHHANDEL **KALISS**
IHR BAUSTOFFPARTNER
Weil es drauf ankommt!

Weil BAUEN auch LEBEN heißt.
Profi-Handwerker und private Bauherren finden bei uns ein Komplettsortiment an hochwertigen Baustoffen. Ob Neubau, Modernisierung oder Renovierung – wir bieten fachkundige Beratung sowie lösungsorientierte Services.
Bau-Center Neustadt-Glewe GmbH & Co. KG
Jägerkamp 6 • 19294 Kaliss • Tel.: 038758 22744
bauenundleben.de/kaliss

H. Schröter GmbH
seit 1978
Sanitär - Heizung
Wärmepumpen
www.schroeter-baeder.de
Kurze Str. 2 · 19300 Grabow · ☎ 03 87 56 - 22 663

Ein gut gedämmtes Haus braucht weniger Energie

(djd). Die jüngsten Entwicklungen auf dem Energiemarkt haben eines verdeutlicht: Deutschland muss möglichst schnell unabhängig werden von fossiler Energie. Dieser Plan soll primär über Energiesparmaßnahmen und den zügigen Ausbau erneuerbarer Energien verwirklicht werden. Damit die ambitionierten Ziele erreichbar sind, müssen aber sowohl Neu- als auch Bestandsbauten in naher Zukunft noch erheblich energieeffizienter werden. Die Wärmedämmung, vom Dach über die Fassade bis zur Kellerdecke, ist eine der effektivsten und vergleichsweise schnellsten Maßnahmen im Neubau und bei der energetischen Sanierung. Vor allem Dämmstoffe aus Glaswolle oder Steinwolle können dazu beitragen, die Klimaziele im Gebäudesektor zu erreichen, mehr Infos dazu gibt es auch unter www.der-daemmstoff.de.

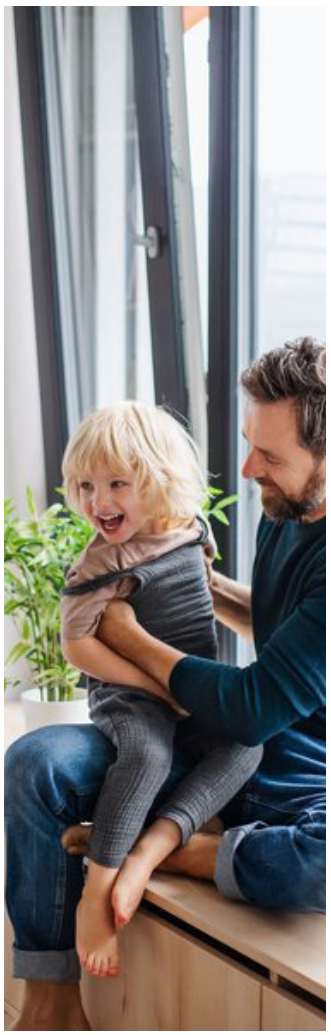

Nur durch nachhaltiges Bauen können Gebäude eine lange Nutzung bei gleichzeitig niedriger Umweltbelastung erreichen - das kommt auch künftigen Generationen zugute.

Foto: djd/www.der-daemmstoff.de/Getty Images/Halfpoint

schöner baden...
H. Schröter
40 JAHRE
modern heizen
• Sanitärtechnik
• Heizungstechnik
• Wärmepumpen
• Klimatechnik
Kurze Str. 2a, 19300 Grabow
☎ 03 87 56 - 22 663 / Fax 23 711
www.schroeter-baeder.de

Mobilfunk Krischke
Telefon: 038756 28034 · www.mobilfunk-krischke.de
vodafone
Ihr Fachmann für Vodafone und Telekom-Produkte:
· Mobilfunk, LTE
· Festnetz, DSL, Kabel
· Handys und Zubehör
T
Marktstraße 7 · 19300 Grabow

Ganz egal welche Dienstleistung, ob Neuanschaffung, Wartung oder Reparatur, ob Neubau, Anbau oder Umbau, Renovierung oder Raumausstattung. Für all ihre Vorhaben gibt es einen Fachmann in Ihrer Nähe! Der Weg zum Fachmann lohnt sich immer! Auch wenn der Trent zum „Do it yourself“ in der letzten Zeit zugenommen hat, ist nicht alles Fachmann, was in Hof und Haus selber Hand anlegt! Da ist die Qual der Wahl vor dem Baumarkt-Regal. Eine Produktvielfalt, die einen „erschlägt“! Nehme ich das richtige Material? Habe ich das richtige Werkzeug? Im Falle der Gewährleistung „buttert“ der selbst ernannte Fachmann im Schadensfall eben noch einmal oben drauf, oder er geht das nächste Mal lieber gleich zum Fachmann. Dabei gibt es gute Gründe, warum sich der Weg zum Fachmann lohnt! Da ist zum einem die riesige Erfahrung, die der Maurer, Dachdecker, Zimmerer, Fliesenleger etc mitbringt, denn er hat seinen Job von der Pike auf gelernt, über Jahre hinweg perfektioniert und Wissen kontinuierlich auf den neuesten Stand gebracht. Und das alles für Sie! Die Erfahrungswerte eines Fachbetriebes sind durch nichts zu ersetzen und ersparen so mache nachträgliche, oft kostspielige Ausbesserung. Und das Wichtigste: die Garantie: Sie bekommen eine klare Kosteneinschätzung und Planungssicherheit durch Garantieansprüche.

Reisebüro Schwarz
Sie machen Urlaub - wir machen den Rest
Kreuzfahrten
Pauschalreisen
Busreisen
Bahnreisen
Autoreisen
Gruppenreisen
Tel: 038756 - 28808
Kirchenstr.18
19300 Grabow
www.reisebuero-schwarz.de

Stück für Stück zum Erfolg, mit uns!
Ihre persönliche Ansprechpartnerin
Sabine Baetcke
0171/971 57 -36
Röbeler Str. 9 · 17209 Sietow · Tel. 039931/579-0 · Fax 039931/57930
E-Mail: s.baetcke@wittich-sietow.de

Freizeit genießen mit Sagewitz
Sagewitz
seit 1957
An der B5 | Neu-Karstädter-Weg 17 | 19300 Grabow
Telefon 038756/70077 | www.sagewitz.de

Kfz-Werkstatt
Harald Pannke
MEISTERBETRIEB
19300 Kremmin,
Lindenstraße 4
Tel. 03 87 56/3 78 88
Fax: 03 87 56/2 88 34
Mobil: 01 72/3 08 41 77
- Reparatur aller Fahrzeugtypen
- autorisierter Fiat Servicepartner für Wohnmobile
- TÜV/AU
- Unfall- und Karosserieschäden
- 3-D-Achsvermessung für PKW und Wohnmobile

ehrlich • freundlich • sicher
augenoptik BRINKMANN
Kirchenstraße 10 • 19300 Grabow
Telefon: 0 38 75 6 / 3 77 48
http://www.brinkmann-augenoptik.de/
· Brillen + Contactlinsen
· Augenglasbestimmung
· Führerscheinsehtest
· Lupen + Uhren
· Uhrenbatteriewechsel
· Hörgerätebatterien
· Passbilder + Bewerbungsfotos
· eigene Meisterwerkstatt
· Video-Zentriersystem
Mo + Di 9:00 – 18:00 Uhr
Do + Fr 9:00 – 18:00 Uhr
· Mi 9:00 – 13:00 Uhr
· Sa 9:00 – 12:00 Uhr